

Analüüsi koostamist toetasid Norra, Liechtenstein ja Island läbi Norra ja EMP finantsmehhanismide regionaalarengu toetuskeemi.



Põltsamaa koostööpiirkonna lähteolukorra analüüs

Imavere vald, Kolga-Jaani vald, Kõo vald, Pajusi vald, Puurmani vald,
Põltsamaa vald ja Põltsamaa linn

1	ÜLDANDMED	4
1.1	PIIRKONNA ÜLDISELOOMUSTUS	4
2	JUHTIMINE JA STRUKTUUR	9
2.1	VOLIKOGUD.....	9
2.2	VALLA HALDUSAPARAADI AMETIKOHTADE STRUKTUUR JA PALGAMÄÄRAD	10
2.3	OMAVALITSUSTES KASUTATAVAD INFOSÜSTEEMID.....	14
2.4	OMAVALITSUSTE ASUTUSED.....	15
2.5	OMAVALITSUSTE OSALUSEGA ÄRIÜHINGUD	15
2.6	MITTETULUNDUSÜHINGUD JA SIHTASUTUSED	16
2.7	KOOSTÖÖPIIRKONNA OMAVALITSUSTE ÜHISED ORGANISATSIOONID	17
2.8	MUUD KOOSTÖÖVORMID.....	18
2.9	KÜLALIIKUMINE	20
2.10	OMAVALITSUSTE POOLSED TUNNUSTAMISED.....	20
2.11	OMAVALITSUSTE EELARVED	21
3	MAJANDUS JA INFRASTRUKTUUR.....	26
3.1	ETTEVÖTETE ARV OMAVALITSUSTES	26
3.2	TEHNILINE INFRASTRUKTUUR.....	27
3.3	ÜHISTRANSPORT.....	31
3.4	ELAMUMAJANDUS	33
3.5	ÜHISVEEVÄRK	34
3.6	ÜHISKANALISATSIOON	35
3.7	JÄÄTMEKÄITLUS.....	36
3.8	SOOJAMAJANDUS	37
3.9	MAAKASUTUS.....	37
3.10	HALIASTUS JA HEAKORD	38
3.11	MAAVARAD.....	39
3.12	VEERESSURSID	40
3.13	KAITSTAVAD LOODUSOBJEKTID NING KAITSEALAD	42
3.14	TURVALISUS.....	44
4	HARIDUS.....	46
4.1	ALUSHARIDUS	46
4.2	ÜLDHARIDUS	49
4.3	HUVIHARIDUS	55
5	KULTUUR JA SPORT.....	71
5.1	SPORT	71
5.2	KULTUUR	80
5.3	SELTSID	86
5.4	NOORTEKESKUSED, NOORSOOTÕO	91
5.5	RAAMATUKOGUD, MUUSEUMID, AIP-D	92
6	SOTSIAAL- JA TERVISHOID	95
6.1	PIIRKONNA ELANIKE ARV	95
6.2	SOTSIAALHOOLEKANDE STRUKTUUR OMAVALITSUSTES	96
6.3	LASTERIKASTE PEREDE ARV.....	97
6.4	TÖÖHÕIVE.....	97

6.5	RIIKLIKUD SOTSIAALTOETUSED	98
6.6	RIIKLIK TÄIENDAV SOTSIAALTOETUS	99
6.7	KOHALIKU OMAVALITSUSE EELARVEST MAKSTAVAD TÄIENDAVAD SOTSIAALTOETUSED.....	100
6.8	SOTSIAALELURUUMID	105
6.9	LASTE HOOLEKANNE	106
6.10	HOOLEKANDETEENUSE PAKKIJAD	107
6.11	EAKATE ARV JA ASUKOHT HOOLDUSASUTUSTES	108
6.12	EAKATE ÜHENDUSED, ENESEABIÜHENDUSED.....	110
6.13	PUUETEGA ISIKUD	111
6.14	PEREARSTID JA TERVISEKESKUSED.....	112
6.15	HAMBARAVI VÕIMALUSED	112
6.16	KIIRABI JA ERIARSTIDE KÄTTESAADAVUS	113
6.17	APTEEGID.....	113
6.18	SOTSIAALVALDKONNA KOOSTÖÖ TEISTE OMAVALITSUSTEGA	113
6.19	OLEMASOLEVAD ÜHISED SOTSIAALTEENUSED.....	114
6.20	VAJADUS TÄIENDAVATE ÜHISTE SOTSIAALTEENUSTE JÄRELE	115
6.21	SOTSIAALTÖÖ REGULEERIMATA ALAD JA PROBLEEMID	115
6.22	SOTSIAALHOOLEKANNET JA TERVISHOIDU REGULEERIVAD ÕIGUSAKTID KOV TASANDIL.....	116

2009. aasta septembris asusid Põltsamaa linn ning ümbritsevad vallad – Põltsamaa, Pajusi, Puurmani, Kolga-Jaani, Kõo ning Imavere vald ellu viima projekti nimetatud omavalitsuste poolt pakutavate ühiste teenuste arendamiseks ning pakutavate teenuste kättesaadavuse ja kvaliteedi tõstmiseks. Vajalike uuringute ning analüüside tegemist finantseeritakse 90% ulatuses Norra ja EMP regionaalarengu toetuskeemist, mille peamiseks eesmärgiks ongi tugevdada omavalitsuste haldusvõimekust avalike teenuste arendamisel ja piirkondade arengulahenduste väljatöötamisel.

Käesolev dokument kaardistab ära lähteolukorra kõigis seitsmes omavalitsuses olulisemate valdkondade kaupa.

1 Üldandmed

Käesoleva uuringu aluseks oleva piirkonna moodustavad seitse Kesk-Eestis asuvat omavalitsust kolmest erinevast maakonnast – Põltsamaa linn, Põltsamaa vald, Puurmani vald ja Pajusi vald Jõgeva maakonnast, Kõo ja Kolga-Jaani vallad Viljandi maakonnast ning Imavere vald Järva maakonnast.

1.1 Piirkonna üldiseloostus

1.1.1 Paiknemine

PÕLTSAMAA LINN. Põltsamaa linn asub riiklikult tähtsaima Tallinn-Tartu ja regionaalse tähtsusega Võhma-Mustvee maantee ristumiskohal (vt Joonis 1).

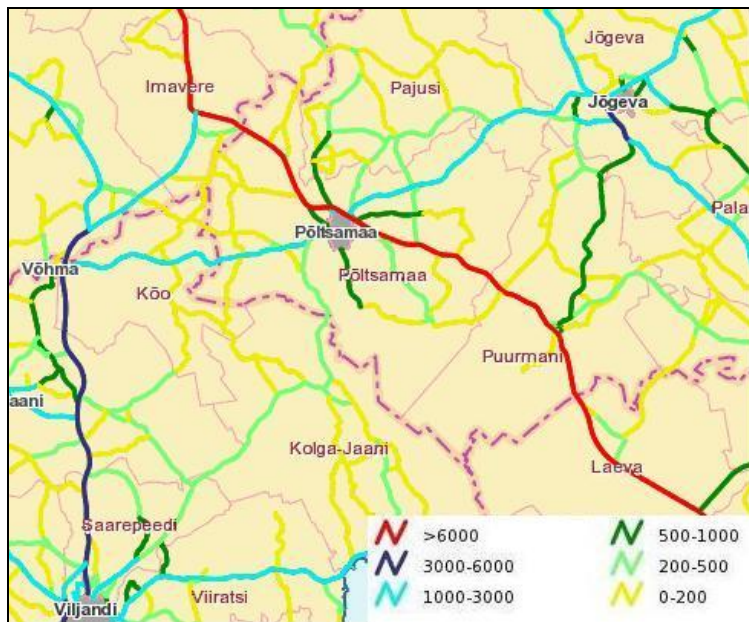

Allikas: Maa-amet

Joonis 1 Põltsamaa lähiumbruse maanteede kasutussageduste kaart

Põltsamaa linn on Jõgeva maakonna läänepoolseks keskuseks, mõjutades oluliselt nii Põltsamaa valla kui ka teiste ümbritsevate valdade (Pajusi, Puurmani, vähemal määral Kolga-Jaani ja Kõo valla) arengut.

Põltsamaa keskne asend Eestis ja hea liiklusgeograafiline paiknemine soodustavad Põltsamaa koostööd kõigi Eesti suurimate linnade ning erinevate piirkondadega. Tallinn, kus asub lähim

rahvusvaheline sadam ja lennujaam, on Põltsamaa linnast 127 km kaugusel. Lähimad rongijaamad asuvad Võhmas (26 km läände) ja Jõgeval (30 km kirdesse). Tartu kui lähim regionaalkeskus asub Põltsamaast 59 km kagu suunas.

PÕLTSAMAA VALD. Põltsamaa vald asub rõngasvallana ümber Põltsamaa linna. Valda katab tihe teedevõrk. Valla piirinaabriteks on Pajusi ja Puurmani vallad, Viljandi maakonna Kolga-Jaani ja Kõo vallad ning Järvamaa Imavere ja Koigi vald. Läbivatest teedest olulisim on põhja-lõunasuunaline Tallinn - Tartu - Võru - Luhamaa maantee ning Jõgeva - Põltsamaa, Põltsamaa - Võhma ja Viljandi - Põltsamaa maanteed.

Põltsamaa vallas on 28 küla ja 2 alevikku. Suuremad keskused - Adavere, Lustivere, Kamari ja Esku - paiknevad hajusalt ümber Põltsamaa linna.

PAJUSI VALD. Pajusi vald paikneb Jõgeva maakonna loodeosas, piirneb ida poolt Jõgeva valla, kagu poolt Puurmani valla, lõuna poolt Põltsamaa valla ning loode poolt Järvamaa Koigi ja põhjast Koeru vallaga. Valla keskus - Kalana - asub 10 km Põltsamaalt, 25 km Jõgevalt, 65 km Tartust ja 130 km Tallinnast.

Valda ei läbi riikliku tähtsusega maanteed, kuid vald jääb Tallinn-Tartu maantee mõjutsooni, mis soosib siinsete elanike ja ettevõtjate püüdu arendada nii erinevaid ettevõtlusvorme kui ka puhkemajandust. Suurim valda läbiv tee on Jõgeva-Põltsamaa maantee. Lähim raudteejaam asub Jõgeval, rahvusvaheline lennuväli ja sadam Tallinnas. Ettevõtlust soodustavad tegurid on lisaks Tallinn-Tartu maanteele raudtee suhteline lähedus (lähim raudteejaam Jõgeval) ja valda läbiv Jõgeva-Põltsamaa mnt. Valla arengut mõjutab oluliselt paiknemine kahe suurema keskuse - Põltsamaa ja Jõgeva - vahel.

Välja ei ole kujunenud ühte suurt keskust, vald jaguneb kahe piirkonna, kahe endise majandikeskuse vahel - Pisisaare-Pajusi piirkond ja Aidu-Vägari piirkond. Väiksemad mõjupiirkonnad on Kalana, Arisvere ja Tapiku. Valla poolitab orienteeritus kahe linna suunas – Pisisaare-Pajusi piirkond orienteerub Põltsamaa suunas, Aidu-Vägari piirkond Jõgeva suunas.

PUURMANI VALD. Puurmani vald asub Jõgeva maakonna edelaosas. Vald piirneb lõunast Tartu maakonna Laeva vallaga, põhjast ja läänest Jõgeva maakonna Põltsamaa vallaga ja idast Jõgeva, Palamuse ja Tabivere valdadega. Valla territooriumi läbivad Tallinn–Tartu–Luhamaa ja Puurmani–Voldi–Uhmardu riigimaanteed. Valla keskuseks on Puurmani alevik, mis asub maakonna keskusest Jõgeva linnast 27 km, Tartust 38 km, Põltsamaalt 20 km ja Tallinnast 150 km kaugusel.

Lisaks Puurmani alevikule on vallas 12 küla. Kõige kaugemal valla keskusest asuvad Härjanurme, Jõune, Pööra ja Saduküla külad, mille seos Puurmani alevikuga on olnud ainult haldussidemete kaudu.

KÕO VALD. Kõo vald asub Viljandimaa põhjaosas. Piirinaabriteks on Võhma linn, Kolga-Jaani ja Suure-Jaani vald Viljandimaal, Türi ja Imavere vald Järvamaalt ning Põltsamaa vald Jõgevamaalt.

Kõo vallas on väljaarenenud 3 suuremat keskust: Kõo, Koksvere ja Pilistvere. Kokku on vallas 15 küla. Pilistvere EELK Andrease Koguduse tegevuse ja surnuaia kasutamise piiriks on endise kihelkonna piirid. Huvitava piirkonna moodustab Soomevere küla Võhma linnaga külgnev ala, kus elanikud on tugevalt seotud Võhma linnaga, kuid halduslikult kuuluvad Kõo valda.

KOLGA-JAANI VALD. Kolga-Jaani vald asub looduslike piiridega suhteliselt eraldatuna Viljandimaa kirdeosas, piirinaabriteks Viljandimaa Viiratsi, Saarepeedi, Olustvere ja Kõo vallad, Tartumaa Rannu vald ja Jõgevamaa Puurmani ja Põltsamaa vallad. Vallas on välja arenenud kaks suuremat keskust, endine kihelkonnakeskus Kolga-Jaani ja Leie, peale nende on vallas veel 14 küla. Valla keskus paikneb Kolga-Jaanis. Kaugus maakonnakeskusest 32 km ja Tallinnast 145 km.

IMAVERE VALD. Imavere vald asub Järvamaa kaguosas Tallinn-Tartu maantee ja Imavere-Karksi-Nuia maantee ümbruses, piirnedes põhja poolt Koigi vallaga, lääne poolt Türi vallaga. Idaosas piirneb Imavere vald Jõgeva maakonna Põltsamaa vallaga ja lõunaosas Viljandi maakonna Kõo vallaga. Lähimad linnad: Võhma 19 km ja Põltsamaa 20 km kaugusel.

Imavere valla territooriumil paikneb 12 küla, millest suurim küla on Imavere, kus elab ligi pool valla elanikkonnast.

Kõik vaadeldavad seitse omavalitsust moodustavad üsna kompaktse piirkonna ümber Põltsamaa linna. Kõiki ühendavaks teguriks on Põltsamaa linn kui tõmbekeskus, kuigi erinevate omavalitsuste elanikud tarbivad erinevaid teenuseid Põltsamaa linnas erineval tasemel (vt eraldi uuring „Põltsamaa linna kui tõmbekeskuse mõjupiirkonna uuring“).

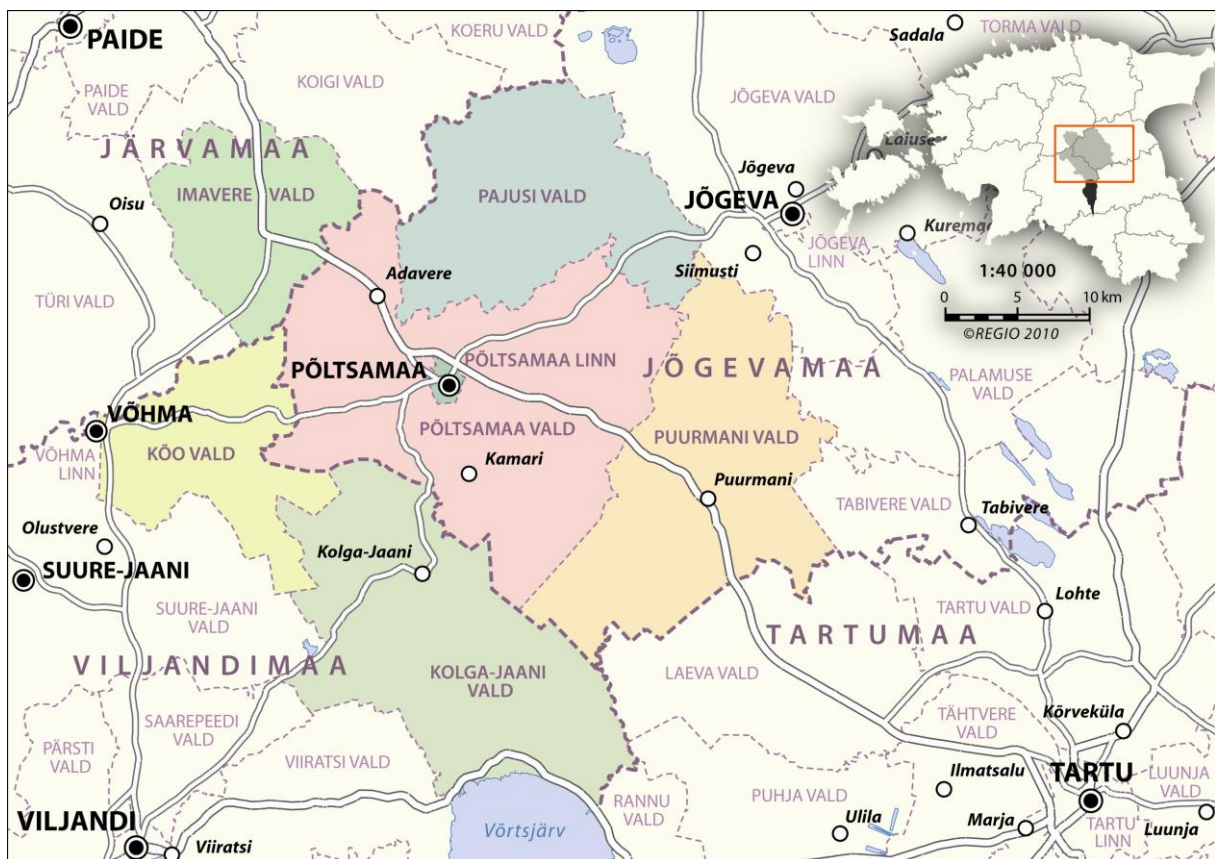

Joonis 2 Koostööpiirkonna omavalitsuste paiknemine

1.1.2 Demograafiline olukord

Piirkonnas elab vaadeldavas seitsmes omavalitsuses kokku üle 16 tuhande inimese. Nii nagu igal pool Eestis, toimub ka siinsetes omavalitsustes elanikkonna vähenemine, samas ei ole vähenemine olnud drastiline. Suurima osakaaluga on toimunud elanike vähenemine Kolga-Jaani vallas, väikseim aga Imavere vallas.

	2005	2006	2007	2008	2009	2010	muutus 6 aasta jooksul kokku	
Imavere vald	1031	1025	1021	1024	1021	1020	-11	-1,08%
Kolga-Jaani vald	1743	1728	1706	1686	1668	1651	-92	-5,57%
Kõo vald	1217	1206	1206	1206	1194	1202	-15	-1,25%
Pajusi vald	1497	1492	1483	1468	1467	1457	-40	-2,75%
Puurmani vald	1889	1884	1873	1865	1851	1845	-44	-2,38%
Põltsamaa vald	4567	4533	4507	4465	4445	4441	-126	-2,84%
Põltsamaa linn	4738	4717	4690	4668	4642	4642	-96	-2,07%
KOKKU	16682	16585	16486	16382	16288	16258	-424	-2,61%

Tabel 1 Rahvaarvu dünaamika omavalitsuses. Allikas: Statistikaamet

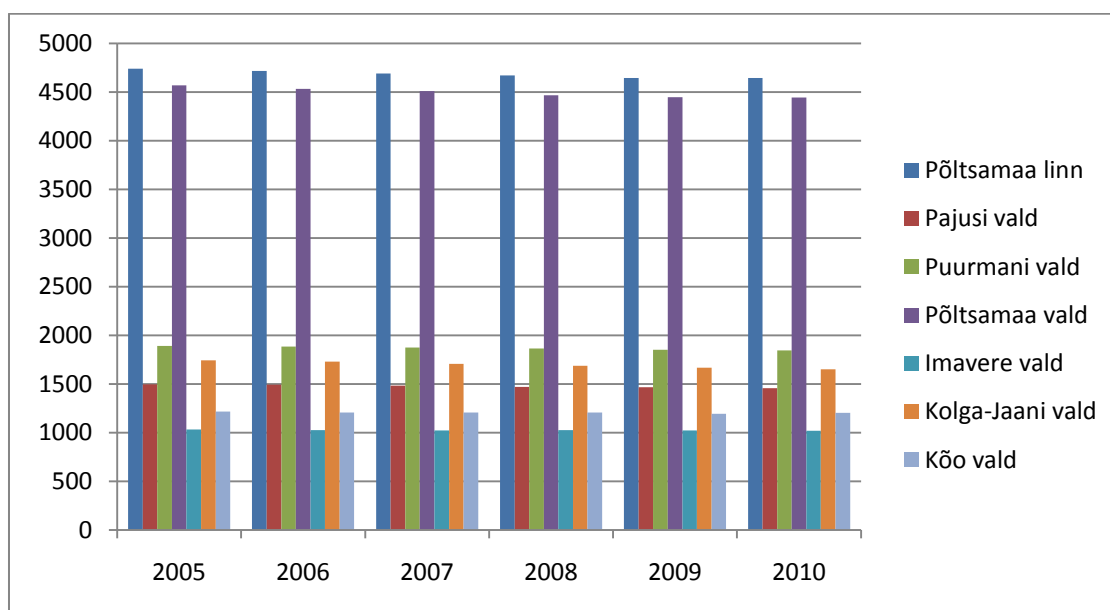

Joonis 3 Rahvaarvu dünaamika omavalitsuses. Allikas: Statistikaamet

Lisaks rahvaarvu vähenemisele, iseloomustab piirkonda ka rahvastiku vananemine – laste ja noorte osakaalu vähenemine ning eakate osakaalu suurenemine. Graafiliselt iseloomustab seda järgnev joonis. Graafikult joonistub selgelt välja ka see, et suurema elanike arvuga omavalitsuses on tööealise elanikkonna osakaal suurem võrreldes ülalpeetavatega, väiksemates omavalitsustes see ülekaal nii suur ei ole, mis omakorda mõjutab negatiivselt omavalitsuse kulude struktuuri kuna vähem jääb vahendeid investeringute tegemiseks ning suurem osa eelarvest kulub erinevateks toetusteks.

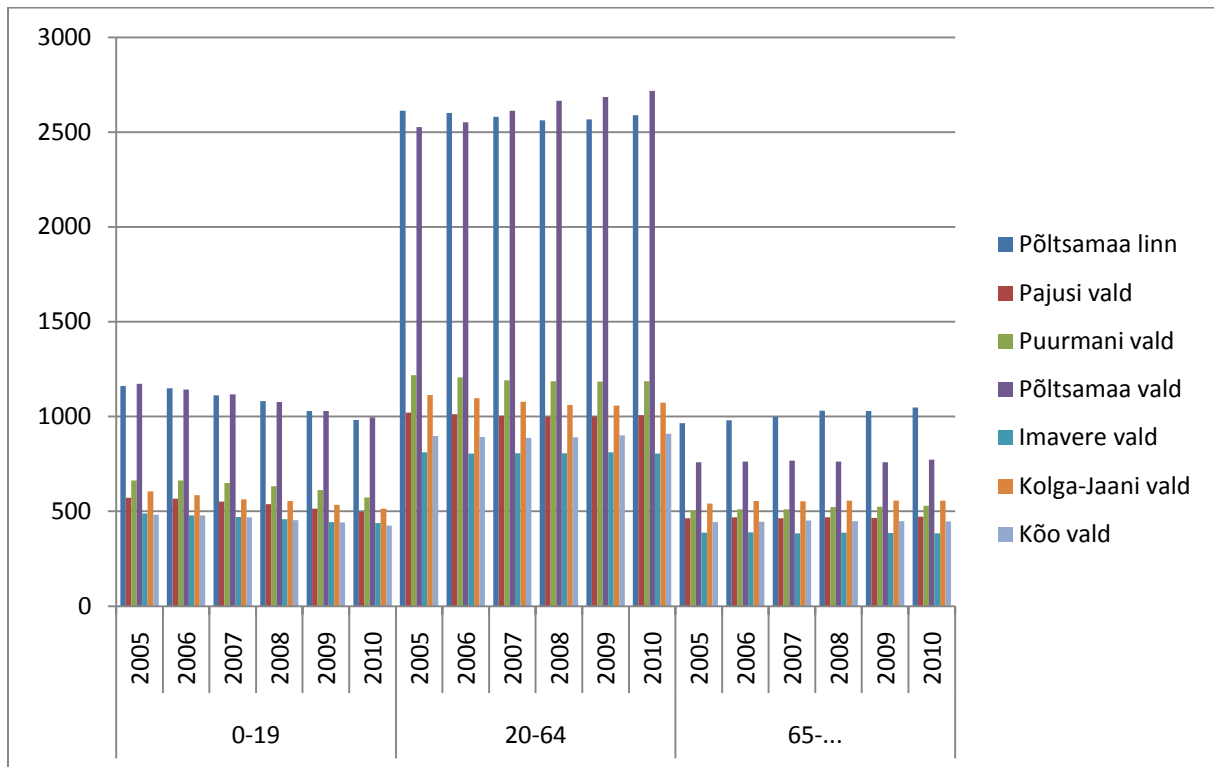

Joonis 4 Piirkonna elanikkonna vanuseline struktuur 2005-2010. Allikas: Statistikaamet

Piirkonna sooline struktuur on püsinud viimaste aastate jooksul stabiilsena, seejuures naiste osakaal on veidi üle poole, ulatudes 51-55 %-ni kogu rahvaarvust. Ainukeseks erandiks on Pajusi vald, kus on mehi ja naisi võrdselt või naisi isegi veidi alla poole (49%).

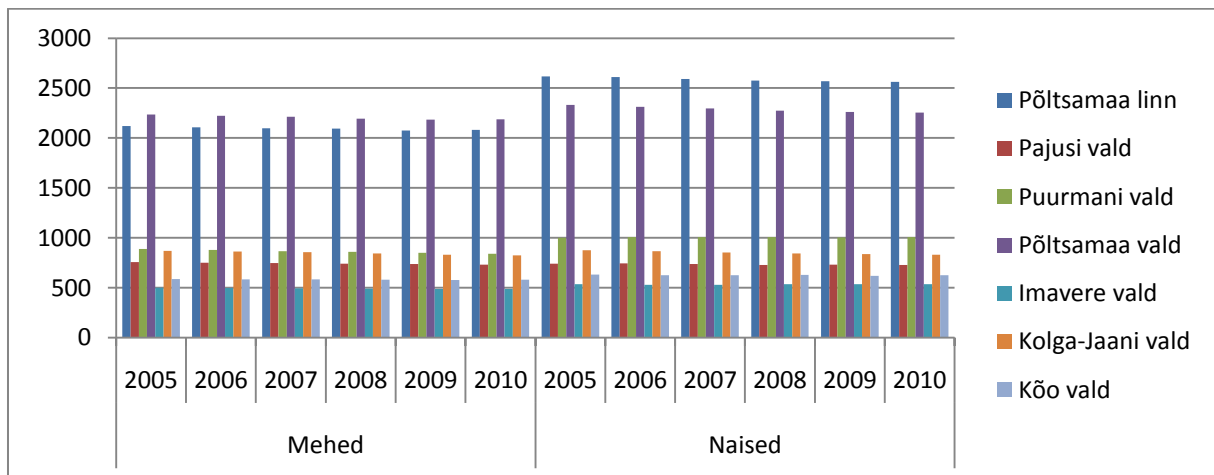

Joonis 5 Piirkonna elanikkonna sooline struktuur 2005-2010. Allikas: Statistikaamet

2 Juhtimine ja struktuur

2.1 Volikogud

Erakond	Imavere vald	Kolga-Jaani vald	Kõo vald	Pajusi vald	Puurmani vald	Põltsamaa vald	Põltsamaa linn	KOKKU
Valimisliit „Meie Põltsamaa“	-	-	-	-	-	-	10	10
Valimisliit „Koduvald“	-	-	13	-	-	-	-	13
Rahvaliid	-	-	-	9	3	10	-	22
IRL	6	9	-	-	2	3	3	23
Reformierakond	3	-	-	3	6	2	2	16
Keskerakond	-	1	-	-	-	1	2	4
SDE	2	-	-	1	-	1	-	4
Üksikkandidaadid	-	1	-	-	-	-	-	1
KOKKU	11	11	13	13	11	17	17	93

Tabel 2 Volikogude koosseisude poliitiline jaotus

Imavere vald	Kolga-Jaani vald	Kõo vald	Pajusi vald	Puurmani vald	Põltsamaa vald	Põltsamaa linn
Revisjoni-komisjon (3)	Revisjoni-komisjon (3)	Revisjoni-komisjon (3)	Revisjoni-komisjon (3)	Revisjoni-komisjon (3)	Revisjoni-komisjon (3)	Revisjoni-komisjon (3)
Haridus- ja kultuuri-komisjon (14)	Haridus-, kultuuri- ja spordikomisjon (9)	Haridus-, kultuuri- ja välissuhete komisjon (8)	Haridus-, kultuuri- ja spordi-komisjon (8)	Sotsiaal-, haridus- ja kultuuri-komisjon (8)	Haridus- ja noorsoo-komisjon (7)	Haridus- ja kultuuri-komisjon (7)
					Kultuuri-, spordi- ja külaelu-komisjon (7)	
Sotsiaal- ja tervishoiu-komisjon (8)	Sotsiaal- ja korraldus-komisjon (9)	Sotsiaal- ja tervishoiu-komisjon (8)	Sotsiaal- ja tervishoiu-komisjon (6)		Sotsiaal- ja tervishoiu-komisjon (7)	Sotsiaal-komisjon (7)
Eelarve-komisjon (4)	Eelarve-, majandus- ja ettevõtlus-komisjon (7)	Eelarve- ja majandusliku arengu ja maaelu komisjon (5)	Majandus-komisjon (7)	Eelarve- ja majandus-komisjon (6)	Majandus-komisjon (7)	Arengu- ja ettevõtlus-komisjon (7)
						Finants-komisjon (7)
Maa- ja keskkonna-komisjon (7)				Maa- ja keskkonna-komisjon (9)	Maa- ja planeeringute komisjon (7)	Keskkonna-, heakorraldus- ja korraldus-komisjon (7)
Õigus- ja korraldus-komisjon 6						

Tabel 3 Volikogude komisjonid

Valimisliidud on moodustatud Põltsamaa linnas ja Kõo vallas. Ülekaalukalt 10 kohaga on Põltsamaa linna volikogus esindatud valimisliit „Meie Põltsamaa“. Kõo vallas erakondade nimekirjades väljaspool valimisliitu „Koduvald“ volikogudesse ei kandideeritud.

Poliitiliselt kõige ühtlasema koosseisuga on Põltsamaa, Pajusi, Kolga-Jaani ja Imavere valdade volikogud, kus üle poole kohtadest kuulub ühele erakonnale. Põltsamaa linnas ja Kõo vallas tagab samal ajal stabiilsuse valimisliit.

Kõigi omavalitsuste peale kokku on piirkonnas esindatud kõik suuremad Eesti erakonnad, teistest ülekaalukamalt Rahvaliid ning Isamaa ja Respublica Liit.

Kõigil omavalitsustel on 3-liikmeline revisjonikomisjon. Muude komisjonide osas on sisulised kattuvused, kuigi komisjonid on nimetatud erinevalt ning valdkonnad on erinevalt komisjonides esindatud. Põltsamaa vallal on moodustatud ajutine 8-liikmeline komisjon seoses Norra-EMP regionaalarengu finantsmeetmest rahastatava projekti elluviimisega, teistel omavalitsustel ajutisi volikogu komisjone moodustatud ei ole.

Komisjonide liikmete arv kõigis omavalitsustes on sarnane, v.a. Imavere valla Haridus- ja kultuuri-komisjon, kus on 14 liiget (lisaks volikogu liikmetele on kaasatud erinevate valdkondade esindajad: MTÜ-d, raamatukogud, lasteaed, kool, sport, kirik, kultuur).

2.2 Valla haldusaparaadi ametikohtade struktuur ja palgamäärad

Põltsamaa koostööpiirkonna lähteolukorra analüüs

Ametikoht	Põltsamaa linn *		Põltsamaa vald **		Pajusi vald		Puurmani vald		Kõo vald		Kolga-Jaani vald		Imavere vald***	
	kohti	palgamäär	kohti	palgamäär	kohti	palgamäär	kohti	palgamäär	kohti	palgamäär	kohti	palgamäär	kohti	palgamäär
AMETNIKUD														
Linnapea / vallavanem	1	26100	1	21492	1	17400	1	17000	1	13680	1	19800	1	16500
Abilinnapea või -vallavanem / Arendus- või majandusnõunik	2	15500-17400 / 13950-15660	1	15120/13608	1	14700	1	13900	1	11060	1	11880	2	9031 - 13086
Maanõunik / Maakorraldaja	1	13000 / 11700	1	17280/15552	1	9120	1	8800			1	11880	1	9031
Ehitusnõunik	1	15000 / 13500	1	17280/15552			1	8800						
Haridus- ja kultuurinõunik	1	14000 / 12600	1	15120/12096										
Kantselei														
Linna- / vallasekretär / õigusnõunik	2	17400-14500 / 15660-13050	1	19440 /17496	1	12600	1	11900	1	11760	1	13200	1	9981
Vallasekretäri abi / Sekretär / kantselei spetsialist / referent	1	10000 / 9000	2	9 720/8748 8 940/8046	1	9120	1	8800	1	8095	1	7400	1	5734
Registripidaja / vanemspetsialist	1	10000 / 9000	1	10 320/8 256										
Raamatupidamine														
Pearaamatupidaja / finantsnõunik / finantsjuht	1	17400 / 15660	2	17280/14688 17280/15552	1	11400	1	11300	1	12600	1	16200	1	9981
Vanemraamatupidaja / kassapidaja-raamatupidaja	3	10700-12400 - 11500/ 9630- 11160-10350	2	14040/11 934			1	8800	1	9045	1	9600	1	7070
Sotsiaalvaldkond														
Juhataja / sotsiaalnõunik	1	17400 / 15660	1	17280/15 552	1	10740	1	8800	1	9920	2	10560	1	9031
Sotsiaaltöö spetsialist	1	10700 / 9630	2	10320/9 288 10320/8 256										
Lastekaitse spetsialist	1	10000 / 9000	1	11280/10 152	1	10140	1	8800						
Sotsiaalhooldaja lastega peredele			1	8 940/8 046										
Muud														

Põltsamaa koostööpiirkonna lähteolukorra analüüs

Spetsialist majandusnõuniku alluvuses / majandusspetsialist	1	12000 / 10800			1	10740							
Järelevalvespetsialist	1	11300 / 10170											
Heakorraspetsialist	1	11300 / 10170											
ABITEENISTUJAD													
Hooldustöötaja	4	6000 / 5400	2,75	8 520/7 668 6 240/5 616 2 760 2 400/2 160	1	4350							
Majapidaja			0,6	3000									
Autojuht			2	8 940/8 050 7 980/7 200	1	6360							
Koristaja			0,7	4 000/3 600	1	4350							
Suvilavalvur / kalmistuvaht			0,5	2175	0,5	4350							
KOKKU ametikohti	24		24,55		12,5		10		7		9		9

Tabel 4 Ametikohad ja palgamäärad omavalitsustes

* Põltsamaa linnas kehtivad 09.02.-31.12.2010 poole kokkuleppel 10% vähendatud palgamäärad

** Ametipalk kuni 30.06.2010 ja alates 01.07.2010. Kui kahte palka pole märgitud, siis kehtib sama palk ka pärast 01.07.2010

*** Imavere vallas seoses saneerimisega 2009a. vähendati palkasid 10 % +10 päeva palgata puhkust. 2010 a. veel 18 päeva palgata puhkust. Kokku on palgad 2008 aastaga võrreldes vähenenud omavalitsuse asutustes kuni 17 % (va õpetajad, kes saavad riigilt). Tabelis kajastub 10 % vähendus.

Kõige enam ametikohti on Põltsamaa linnas ja vallas. Võrreldes teiste analüüsitava omavalitsustega on neis kahes loodud järgmised ametikohad, mida väiksemates omavalitsustes eraldi ei ole:

- Eraldi registripidaja, mujal on registritoimingud enamasti vallasekretäri või sekretär-asjaajaja, Pajusi vallas aga majandusspetsialisti tööülesannete hulgas.
- Sotsiaalhooldajad või sotsiaaltöötajad. Põltsamaa vallas on eraldi sotsiaalhooldaja lastega peredele, samuti on täiendav sotsiaaltöötaja ametikohta spetsialiseerituna puuetega inimestele.
- Haridus- ja kultuurinõunik.
- Põltsamaa vallas on eraldi kassapidaja ametikoht, mis on ühendatud raamatupidaja ametikohaga, mujal sellist ametikohta eraldi loodud ei ole.
- Põltsamaa linnas on tööle võetud järelevalve spetsialist, kes haldab jäätmevaldajate registrit ning esindab Põltsamaa linna kohtuvälistes menetlustes linna territooriumil toime pandud väärtegevuste osas.
- Põltsamaa linnas on tööle võetud heakorraspetsialist, mujal omavalitsustes sellist ametikohta ei ole loodud.
- Põltsamaa linnas on linnasekretäri alluvuses ka õigusnõuniku ametikoht.
- Põltsamaa linnas on loodud ka majandusnõuniku ametikoht, kelle töövaldkonnaks on linna finantsmajandusliku ja ettevõtlusalase töö koordineerimine (s.h. turismialase töö koordineerimine, mis on samal ajal ka haridus- ja kultuurinõuniku tööülesannete hulgas).

Muud kattuvused või erisused:

- Volikogu tehniliseks teenindamiseks on eraldi tööle võetud vallasekretäri abid Põltsamaa ja Puurmani vallas, teistes omavalitsustes on need vallasekretäri kohustuste hulgas. Põltsamaa linnas on volikogu teenindamine õigusnõuniku ülesanne, kes allub linnasekretärile.
- Majandusnõunik Puurmani vallas täidab ka ehitusnõuniku tööülesandeid.
- Arendusnõuniku ametikoht on loodud Põltsamaa, Kolga-Jaani ja Imavere vallas, kelle peamisteks ülesanneteks on projektide algatamine, arendustegevus vallas laiemalt, töö arengukavaga jmt. Teistes omavalitsustes on need enamasti kas abivallavanema ülesannete hulgas või Põltsamaa linna näitel on valdkonniti ära jagatud vastava valdkonna spetsialistidele. Ainult Imavere vallas on loodud nii abivallavanema kui arendusnõuniku ametikoht. Ametijuhendite analüüs näitab tööülesannete kattuvust suures osas, tööjaotus on tõenäoliselt valdkondlik, mis aga ametijuhendist välja ei tule.
- Sotsiaallosakonna juhataja ja sotsiaalnõunik. Põltsamaa linnas ja vallas on sotsiaalvaldkonna ülesannete täitmiseks loodud osakond, väiksemates omavalitsustes täidavad samu ülesandeid sotsiaalnõunik. Pajusi vallas on lisaks sotsiaalnõunikule tööl ka sotsiaaltöötaja, kelle peamine töövaldkond on sarnane lastekaitsespetsialisti omale.
- Pearaamatupidaja ja finantsnõunik. Kõigis omavalitsustes on pearaamatupidajal või finantsnõunikul tööülesanneteks töö omavalitsuse eelarvega ning raamatupidamise korraldamine. Ainult Põltsamaa vallal on selleks loodud kaks eraldi ametikohta – nii pearaamatupidaja kui finantsnõunik.

Palgamäärade vahed sarnastel ametikohtadel on küllaltki suured ning võivad kohati ulatuda ligi kahekordseks.

Detailsem analüüs ametikohtade ning palgamäärade osas on toodud dokumendis „Omavalitsuste struktuuri ja hallatavate asutuste juhtimise analüüs“.

2.2.1 KOV valitsuste komisjonid

Linna/vallavalitsuse komisjone on moodustatud vaid Põltsamaa linnas ja Pajusi vallas:

Põltsamaa linn	Laste hoolekande komisjon Linnaehituskomisjon Tervise edendamise komisjon Linna kriisikomisjon
Pajusi vald	Sotsiaalhoolekande komisjon Vallavarakomisjon

2.3 Omavalitsustes kasutatavad infosüsteemid

Infosüsteem	Kasutatav tarkvara						
	Põltsamaa linn	Põltsamaa vald	Pajusi vald	Puurmani vald	Kõo vald	Kolga-Jaani vald	Imavere vald
Geoinfosüsteem	geoportaal.maaamet.ee	geoportaal.maaamet.ee	geoportaal.maaamet.ee	MAP Info ja GIS	-	Paradox, M- Ekspert	SIRVI
Rahvastikuregister	RRWeb	Paradox rr.andmevara.ee	RRWeb	RRWeb	-	RRWeb	VALDI
Raamatupidamine	PMEN	PMEN	PMEN	PMEN	PMEN	PMEN	PMEN
Sotsiaalregister	SIS / STAR	SIS / STAR	SIS / STAR	SIS / STAR	SIS / STAR	SIS / STAR	SIS / STAR
Dokumendi- register	Dogre	Dogre	Dogre	Dogre	Postipoiss	Postipoiss	Postipoiss
KOV tänavate/ teederegister	teeregister.riik.ee	teeregister.riik.ee	teeregister.riik.ee	teeregister.riik.ee	Sirvi koostatud programm Viljandimaa valdadele	Sirvi koostatud programm Viljandimaa valdadele	-
KOV varade register	Kasutatakse PMEN väljatrukki	PMEN	PMEN	-	-	-	-
Töökohaarvutid		2005-2010	2005-2010	4 aastat vanad	-	2007-2010	kuni 5 aastat
Wifi/Lan võrgud	1 / 1	-	1 / 1	1 / 1	-	LAN	-
KOV volikogu/ valitsuse infosüsteem	VOLIS	VOLIS	VOLIS	VOLIS alates 2010	-	-	-

Tabel 5 Omavalitsustes kasutatav tarkvara

Kõigil omavalitsustel on üldjuhul kasutuses samad programmid. Kasutatav arvutipark on kuni 5 aastat vana.

Jõgevamaa omavalitsustes testitakse 2010. aastal volikogu infosüsteemi VOLIS, mis ei ole veel laialdaselt kasutuses.

2.4 Omavalitsuste asutused

Piirkonna omavalitsuste hallatavaid asutusi on eraldi analüüsitud dokumendis „Omavalitsuste struktuuri ja hallatavate asutuste analüüs“.

2.5 Omavalitsuste osalusega äriühingud

Nimetus	KOV osalus	Osade väärtus	Tegevusala	Töötajate arv	Tegevuspiirkond
Imavere vald					
Imavere Soojus OÜ	100 %		Soojuse tootmine ja kommunaalmajandus	4	Imavere vald
AS Järvamaa Haigla	4,1%		Raviteenus		Järva maakond
AS Narva – Jõesuu sanatoorium	0,05%		Puhketeenus		Eesti
AS Väätša Prügila	3,1%		Jäätmekäitlus ja tavajäätmete lõppplastamine		Järvamaa, Raplamaa, osaliselt Viljandi-, Lääne-Viru ja Jõgevamaa
Puurmani vald					
AS Emajõe Veevärk	6%	1 449 000	Ühisveevärgi arendamine		Tartu ja Jõgeva mk
Põltsamaa vald					
Põltsamaa Vallavara OÜ	100%	40 000	vee- ja kanalisatsiooniteenuse pakkumine (põhitegevus), teede hooldus ja teede ehitus (korraldaja rollis), heakord, kogu valla infrastruktuur (teenuste korraldaja); lisandub ka korterite (kinnisvara) haldamine	9	Põltsamaa ja Pajusi vald (vee- ja kanalisatsiooniteenuste osas)
Põltsamaa linn					
Põltsamaa Varahalduse OÜ	100%	13 000 000	vee- ja kanalisatsiooniteenuse pakkumine, linnale kuuluvate varade haldamine, kalmistuhoolduse teenus (Põltsamaa kalmistu), linna kinnisvara haldamine	14	Põltsamaa linn Vee- ja kanalisatsiooniteenust pakutakse ka Põltsamaa vallas (linna piirnevatel aladel)
Fortum Termest AS	0,2134%	27384,17	Auru ja konditsioneeritud õhuga varustamine		Eesti
Vali Press OÜ	13,3%	20 000	Trükiteenused		Eesti

Tabel 6 Omavalitsuste osalused äriühingutes

Pajusi, Kõo ja Kolga-Jaani valdadel omavalitsuse osalused äriühingutes puuduvad. Pajusi valla territooriumil osutab vee- ja kanalisatsiooniteenuseid Põltsamaa vallale kuuluv äriühing. Äriühinguid on loodud peamiselt ühisveevärgiga seotud teenuste osutamiseks konkreetse omavalitsuse territooriumil. Imavere vallal ja Põltsamaa linnal on väikesed osalused ka muude tegevusaladega äriühingutes.

2.6 Mittetulundusühingud ja sihtasutused

Omavalitsuste osalemisest erinevate mittetulundusühingute ja sihtasutuste töös nii kohalikul kui üleriiklikul tasandil annab ülevaate järgnev tabel:

Nimi	Tegevus	Staatuse (KOV staatus selles)
Imavere vald		
Järvamaa Omavalitsuste Liit	KOV koostöö koordineerimine	liige
Eesti Maaomavalitsuste Liit	Ühistegevus	liige
SA Kesk-Eesti Noorsootöökeskus	Noorsootöö	liige
MTÜ Súdamaa Vabavald	Järvamaa ühisprojektid	liige
MTÜ Lõuna-Järvamaa Koostöökogu	Leader tegevus	liige
Spordiklubi Imavere	Sporditegevus	Delegeeritud tegevus MTÜ-le
Kolga-Jaani vald		
Võrtsjärve SA	Turismi arendamine Võrtsjärve piirkonnas	Asutajaliige
Võrtsjärve Ühendus MTÜ	Piirkonna arendamine ja konkurentsivõime tõstmine	Asutajaliige
MTÜ Võrtsjärve Kalanduspiirkond	MTÜ Võrtsjärve Kalanduspiirkond eesmärgiks on kalanduspiirkonna säästev areng	Asutajaliige
Kõo vald		
Andmed puuduvad		
Pajusi vald		
Jõgevamaa Omavalitsuste liit	omavalitsuste ühistegevus	liige
Eesti Maaomavalitsuste liit	omavalitsuste arendamine	liige
MTÜ Kesk-Eesti Jäätmehoolduskeskus	jäätmehoolduse korraldamine	asutajaliige
MTÜ Jõgevamaa Ühistranspordikeskus	ühistranspordi, sh õpilaste veo korraldamine	asutajaliige
MTÜ Jõgevamaa Koostöökoda	maaelu arendamine, säilitamine	asutajaliige
Puurmani vald		
MTÜ Lustivere Hooldekodu	Eakate hoolekanne	Asutaja ja liige
MTÜ Jõgevamaa Ühistranspordikeskus	Ühistranspordi korraldamine	Asutaja ja liige
MTÜ Kesk-Eesti Jäätmehoolduskeskus	Jäätmemajanduse korraldamine	Asutaja ja liige
MTÜ Jõgevamaa Koostöökoda	Kodanikuühiskonna ja külaelu edendamine	Asutaja ja liige
MTÜ Jõgevamaa Omavalitsusliit	Omavalitsusüksuste koostöö	Asutaja ja liige
Põltsamaa vald		

Põltsamaa koostööpiirkonna lähteolukorra analüüs

MTÜ Vaibla Veeselts	joogiveega varustuse tagamine	liige
MTÜ Lustivere Hooldekodu	vanurite, puuetega inimeste hooldamine	asutajaliige
Jõgevamaa OVL	omavalitsuste ühistegevus	(asutaja)liige
MTÜ Jõgevamaa Koostöökoda	maaelu arendamine, säilitamine	liige
Eesti Maaomavalitsuste Liit	omavalitsuste arendamine	liige
MTÜ Kesk-Eesti Jäätmehoolduskeskus	jäätmehoolduse korraldamine	asutajaliige
MTÜ Jõgevamaa Ühistranspordikeskus	ühistranspordi, sh õpilaste veo korraldamine	asutajaliige
Põltsamaa linn		
SA Põltsamaa Tervis	Tervishoiu- ja sotsiaalsed teenused	asutaja
SA Põltsamaa Sport	Sport	asutaja
Põltsamaa Sõpruse pargi SA	Põltsamaa linna Sõpruse pargi haldamine ja arendamine	asutaja
SA Põltsamaa Lossi Arendus	Põltsamaa lossi arendamine ja haldamine	asutaja
MTÜ Kesk-Eesti Jäätmehoolduskeskus	jäätmehoolduse korraldamine	asutajaliige
MTÜ Jõgevamaa Ühistranspordikeskus	ühistranspordi, sh õpilaste veo korraldamine	asutajaliige
MTÜ Eesti Linnade Liit	Linnade arengule kaasa aitamine, liikmete esindamine ja ühishuvide kaitsmine, koostöö edendamine ja ühistegevuse korraldamine jmt	liige
MTÜ KÜ Koondise Maja	Korteriühistu	liige
MTÜ Eesti Tervislike Linnade Võrgustik	WHO Euroopa piirkonna „Tervis Kõigile“ raampoliitika Tervis 21 ja ÜRO programmi Agenda 21 põhimõtete ja eesmärkide toetamine ja edendamine Eestis	liige
MTÜ Eesti Muusikakoolide Liit	Muusikaharidusliku töö ja kutsealase tegevuse korraldamine ja koordineerimine jmt	liige
MTÜ Eesti Puhkpillimuusika Ühing	Puhkpillimuusika edendamine, harrastamine ja propageerimine Eestis jmt	liige
MTÜ Eesti Rahvamajade Ühing	Rahvamajade ja nende töötajate väärtustamine eesti kultuuritraditsioonide hoidmisel ja arendamisel	liige

2.7 Koostööpiirkonna omavalitsuste ühised organisatsioonid

Järgnevas tabelis on toodud need organisatsioonid, kelle töös osalevad vaadeldava piirkonna seitsmest omavalitsusest vähemalt kaks:

Nimetus	Tegevus	Osalevad omavalitsused
Jõgevamaa OVL	omavalitsuste ühistegevus	Põltsamaa linn, Põltsamaa vald, Pajusi vald, Puurmani vald
MTÜ Jõgevamaa Ühistranspordikeskus	ühistranspordi, sh õpilaste veo korraldamine	Põltsamaa linn, Põltsamaa vald, Pajusi vald, Puurmani vald
MTÜ Kesk-Eesti Jäätmehoolduskeskus	jäätmehoolduse korraldamine	Põltsamaa linn, Põltsamaa vald, Pajusi vald, Puurmani vald, Imavere vald
MTÜ Jõgevamaa Koostöökoda	maaelu arendamine, säilitamine	Põltsamaa vald, Pajusi vald, Puurmani vald
MTÜ Lustivere Hooldekodu	vanurite, puuetega inimeste hooldamine	Põltsamaa vald, Puurmani vald

Viljandimaa Omavalitsuste Liit	omavalitsuste ühistegevus	Kolga-Jaani vald, Kõo vald
--------------------------------	---------------------------	----------------------------

2.8 Muud koostöovormid

Maakonnapiire ületavat koostööd tehakse koostöölepingute ja projektide alusel, millest annab ülevaate alljärgnev tabel:

Nimetus	Sõlmimise aeg	Osalevad omavalitsused	Tegevus
Koostöökokkulepe	22.12.2006	Põltsamaa linn, Põltsamaa, Puurmani, Pajusi, Kõo ja Kolga-Jaani vallad	Eakate ja erivajadustega hoolekandeteenuste kvaliteedi tõstmine
Põltsamaa piirkonna kohalike omavalitsuste arengu- ja koostöökokkulepe	06.12.2002	Põltsamaa linn, Põltsamaa vald, Pajusi vald, Puurmani vald	Koostöö arendamine Põltsamaa piirkonna elanikele parema infrastruktuuri loomiseks (tervishoid, sotsiaalhooldus, haridus, kultuur, turvalisus, keskkonnakaitse ja päästeteenistus)
Koostööleping	06.02.1997	Põhja-Satakunta Fond Soomest, Põltsamaa linn, Põltsamaa vald, Pajusi vald, Puurmani vald	Piirkondade majanduslikku, sotsiaalset ja halduslikku arengu soodustamine. Lepingu üldiseks eesmärgiks on teadmiste-oskuste lisamine ja majanduse edasiarendamine mõlemas piirkonnas
Töövõtuleping nr 298/07 Põltsamaa piirkondliku jäätmejaama rajamine	25.05.2007	Põltsamaa linn, Põltsamaa vald, Pajusi vald ja Epler & Lorenz AS)	Põltsamaa piirkonna jäätmejaama haldamine aastatel 2007 – 2012
Veemajanduse projekt – koostöö volikogu otsuste põhjal, lepingut sõlmitud ei ole		Põltsamaa linn, Põltsamaa vald, Pajusi vald, Kolga-Jaani vald	Põltsamaa-Pedja vesikonna veemajandusprojekti elluviimine (saadud kaks rahastust)
Pilistvere pastoraad		Kõo vald, Imavere vald	Imavere vald toetab Pilistvere kalmistu tegevust finantsiliselt
Pilistvere kihelkond		Kõo vald, Imavere vald	Imavere vald osaleb Pilistvere kihelkonna ajalooaamatu koostamisel, Pilistvere kihelkonna päeva ja ürituste läbiviimisel
Koostööleping Norra EMP projekti „Põltsamaa linna ning ümbritsevate valdade baasil koostööpiirkonna loomine täiendavate ühiste avalike teenuste pakkumiseks ning teenuste kvaliteedi tõstmiseks“	31.03.2009	Põltsamaa linn ning Põltsamaa, Pajusi, Puurmani, Kõo, Kolga-Jaani ja Imavere vallad	Ühiste avalike teenuste arendamine

Koostööpiirkonna kõik omavalitsused (v.a Põltsamaa linn) on üleriigilise Eesti Maaomavalitsuste Liidu (EMOL) liikmed. Põltsamaa linn on Eesti Linnade Liidu liige.

Regionaalsetest ühendustest on kõige enam koostööpiirkonna omavalitsusi MTÜ Kesk-Eesti Jäätmehoolduskeskuse liikmed (seitsmest viis). See on ka ainuke nõ „piireületav“ koostöö MTÜ/SA põhiselt. Ülejäänud MTÜd ja SA-d, kus koostööpiirkonna omavalitsused osalevad, on maakonnapõhised.

Maakonnapiire ületavat koostööd tehakse koostöölepingute ja projektide alusel

2.9 Külaliikumine

	Imavere vald	Kolga-Jaani vald	Kõo vald	Pajusi vald	Puurmani vald	Põltsamaa vald
Külade arv	12	16	15	23	12	28 + 2 alevikku
Külavanemate arv	-	-	-	1	-	9
Külavanema statuut	puudub	Puudub	-	Puudub	-	Puudub
Külaseltsid, MTÜd	5	2	-	3	3	6
Külade arengukavad	2	2	-	1 külal (Pajusi)	-	8 külal
Rahaline toetus külaliikumisele	Iga-aastaselt (2010 eelarves 50000 EEK)	2009. aastal 7000 krooni; 2010. aastal 242801 krooni	-	2009.aastal 335000.- 2010.aastal 346570.-	Iga-aastaselt 50 000 EEK	Iga-aastaselt nii tegevustoetuseks kui projektide omaosaluseks (summad aastati erinevad); 2010 planeeritud 731 000 EEK

Üheski vallas ei ole kehtestatud külavanema statuuti, kuigi külavanemaid valitud on.

Suurima eelarvelise toetuse eraldab oma külaseltsidele Põltsamaa vald, kus külaliikumine on kõige aktiivsem. Kõo ja Puurmani valla andmed on puudulikud ning on täidetud kodulehelt kättesaadavate materjalide alusel.

2.10 Omavalitsuste poolsed tunnustamised

	Aukodanik	Teenetemärk	Tänukiri	Muu tunnustus
Imavere vald	-	-	-	Valla aastapäeval „Imavere valla edendaja“ tunnustuskonkurss
Kolga-Jaani vald *	Kolga-Jaani valla aukodaniku nimetus	-	-	Aasta Tegija nimetus
Pajusi vald	Füüsilisele isikule elutöö eest, pikaajaliste väljapaistvate teenete eest, vallapoolse erilise austusavaldusena	Füüsilisele isikule, kes oma töö ja tegevusega on oluliselt kaasa aidanud Pajusi valla arengule	Füüsilistele ja juriidilistele isikutele või kollektiividele vallapoolse tänuavaldusena	-
Puurmani vald	Puudub	-	-	Pidulik vastuvõtt

				väikestele vallakodanikele
Põltsamaa vald	-	-	Juubelite, Vabariigi aastapäeva puhul	uutele vallakodanikele nimeline hõbelusikas; õpetajatele õpetajatepäeva puhul tänuõhtu koos teatrikülastusega; vallavanema piduliku vastuvõetud tublimatele õpilastele ja puuetega inimeste hooldajatele
Põltsamaa linn	Füüsilisele isikule elutööna osutatud väljapaistvate teenuste eest	Füüsilisele isikule tunnustusena silmapaistvate saavutuste eest	Füüsilistele ja juriidilistele isikutele linnapoolse tänuavaldusena osutatud teenuste eest	-

* Kolga-Jaani vallas kehtestati vastav määrus alles 28.05.2010. Enne seda tunnustasid allasutuste juhid oma töötajaid tänukirjadega, vallas laiemalt kodanikke ei tunnustatud.

Kõo vald ei ole vastavaid andmeid esitanud.

2.11 Omavalitsuste eelarved

Kõigi omavalitsuste prognoositav eelarve 2010.aastal on võrreldav 2006.aasta tasemega, olles langenud umbes 20% võrreldes vahepealsete edukamate aastatega.

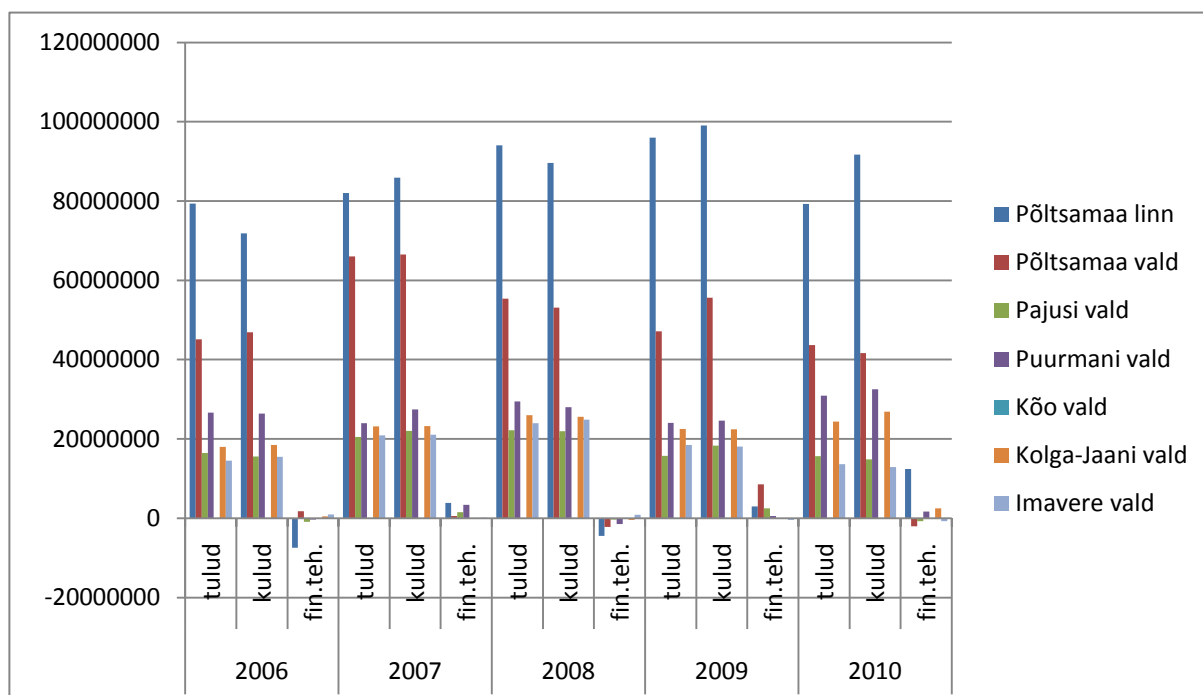

Joonis 6 Piirkonna omavalitsuste eelarvete mahud 2006-2010

Põltsamaa koostööpiirkonna lähteolukorra analüüs

Omavalitsus	2006			2007			2008			2009*			2010**		
	tulud	kulud	fin.teh.	tulud	kulud	fin.teh.	tulud	kulud	fin.teh.	tulud	kulud	fin.teh.	tulud	kulud	fin.teh.
Imavere vald	14565749	15502613	936864	20908545	21097131	188586	23996918	24848182	851264	18447987	18054396	-393591	13651563	12946674	-704889
Kolga-Jaani vald	18016000	18515000	499000	23149000	23218000	69000	26005000	25596000	-409000	22479355	22418464	-60891	24368219	26883899	2515680
Kõo vald	Andmed puuduvad														
Pajusi vald	16468376	15615393	-852983	20523358	22036076	1512718	22228739	21934749	-293990	15763692	18299389	2535697	15637483	14869436	-768047
Puurmani vald	26655076	26361145	-293931	24006623	27415495	3408872	29462035	28042483	-1419552	24060662	24624088	563426	30910890	32566890	1656000
Põltsamaa vald	45125600	46905700	1780100	66004400	66550700	546300	55345600	53127000	-2218600	47114200	55632900	8518700	43660800	41639700	-2021100
Põltsamaa linn	79331852	71875013	-7456839	82024979	85857878	3832899	94022278	89598316	-4423962	96002960	99013764	3010804	79273550	91675604	12402054
KOKKU	200162653	194774864	-5387789	236616905	246175280	9558375	251060570	243146730	-7913840	223868856	238043001	14174145	207502505	220582203	13079698

Tabel 7 Omavalitsuste eelarved 2006-2010

* Kolga-Jaani andmed 2009.aasta puhul on kinnitatud eelarve alusel, kuna täitmise kohta andmed ei olnud kättesaadavad. Mujal tabelis on kasutatud eelarvete täitmise andmeid, ehk tegelikult kujunenud olukorda.

**2010.aasta puhul on kasutatud aasta alguses volikogude poolt kinnitatud eelarveid.

2.11.1 Omavalitsuste kohustused

Valla- ja linnaeelarve seaduse alusel ei tohi omavalitsuse kogu laenukoormus ületada 60% eelarveaastaks kavandatud tuludest, millest on maha arvatud riigieelarvest tehtavad sihtotstarbelised eraldised. Allpool toodud tabelis on tehtud vastavad arvutused ankeetides esitatud andmed omavalitsuste laenukohustuse osas (seisuga 31.12.2009) ning avalikult kättesaadavate andmete alusel (2010.aastaks volikogude poolt kinnitatud eelarved).

Omavalitsus	2010			Kohustuste kogusumma	osakaal eelarve mahust
	Tulud	Sihtotstarbelised eraldised	Tulud pärast eraldiste mahaarvamist		
Imavere vald	13 651 563,00 kr	4 433 453,00 kr	9 218 110,00 kr	6 465 959,00 kr	70%
Kolga-Jaani vald	24 368 219,00 kr	7 818 301,00 kr	16 549 918,00 kr	x	x
Kõo vald	15 000 000,00 kr	x	X	4 000 000,00 kr	x
Pajusi vald	15 637 483,00 kr	2 134 483,00 kr	13 503 000,00 kr	6 721 412,00 kr	50%
Puurmani vald	30 910 890,00 kr	9 341 190,00 kr	21 569 700,00 kr	12 171 719,00 kr	56%
Põltsamaa vald	43 660 800,00 kr	16 671 100,00 kr	26 989 700,00 kr	17 222 000,00 kr	64%
Põltsamaa linn	79 273 550,00 kr	36 329 052,00 kr	42 944 498,00 kr	27 129 143,00 kr	63%

Tabel 8 Omavalitsuste laenukoormused 2010.aastal

Nagu tabelist nähtub, on nimetatud piirmäär ületatud Põltsamaa vallal ja linnal ning hetkel saneerimise all oleval Imavere vallal. Põltsamaa vald on 2010 esimese poolaasta jooksul oma laenukoormust vähendanud lubatava 60%-ni. Põltsamaa linna laenukoormus suurenes ajutiselt ühisveevärgi arendamiseks Keskkonnainvesteeringute Keskuselt võetud laenu tõttu, kuid 2010.aasta lõpuks peaks ka linna laenukoormus jõudma lubatava 60% piiridesse.

Kõo ja Kolga-Jaani vallast saadud ning nende kodulehtedelt leitavad andmed on puudulikud ning ei võimalda analüüsi selles osas läbi viia.

Piirkonna omavalitsuste eelarvete suurused on võrreldavad elanike arvuga – mida suurem elanike arv, seda suurem eelarve.

Konkurentsitult suurima eelarve mahuga on Põltsamaa linn. See on ka loogiline, kuna suur osa piirkonda teenindavat infrastruktuuri, mida kasutavad ka ümbritsevad vallad (eriti Põltsamaa vald), on koondunud linna. Ka 2010.aastal teeb Põltsamaa linn suurimas mahus investeeringuid – lõpusirgel on kooli rekonstrueerimine ning alustatakse ühisveevärgi arendamisega. Samuti on Puurmani ja Kolga-Jaani eelarved 2010.aastal veidi suuremad võrreldes varasemate aastate proportsioonidega piirkonna omavalitsuste võrdluses.

Omavalitsuste laenukohustuste ja omavalitsuse suuruse vahel omavaheline seos puudub.

3 Majandus ja infrastruktuur

3.1 Ettevõtete arv omavalitsustes

Omavalitsus	Primaarsektor	sh põllumajandus	Sekundaarsektor	sh töötlev tööstus	Tertsiaarsektor	Majandussektorid kokku
Imavere vald	3	1	6	4	23	32
Kolga-Jaani vald	68		3			71
Kõo vald	7	7	10	4	4	21
Pajusi vald	8	4	9	4	7	24
Puurmani vald	51	26	9	8	22	82
Põltsamaa vald	25	17	67	20	25	117
Põltsamaa linn	33	33	27	27	320	380
KOKKU	195	88	131	67	401	727

Tabel 9 Piirkonna ettevõtete arve sektorite kaupa

Imavere vald	Kolga-Jaani vald	Kõo vald	Pajusi vald	Puurmani vald	Põltsamaa vald	Põltsamaa linn
Stora Enso Eesti AS Imavere VV AS Risti Agro Graanul Invest AS Delcotek OÜ	Kolga-Jaani VV AS Kraver AS Ramsi Turvas AS Mikskaar OÜ Nurmburg Ehitus OÜ Koorti Kartul Viljandi TÜ Levax JK	OÜ Kõo Agro Mangeni PÜ Flint OÜ Kaubandus Kõo Vallavalitsus	Pajusi VV AS Pajusi ABF AS Kaltsiit OÜ Pajusi Mööbel AS Eltor	Puurmani VV Puurmani PÜ OÜ Härjanurme Mõis OÜ Vesico Project	Adavere Agro AS Konesko AS Õnne Piimakarjatalu OÜ Põltsamaa Graniit OÜ Moreen OÜ Võhmanõmme PÜ Kaavere Agro OÜ Grundar Puit OÜ Vilbel OÜ TK-Team AS Mällikvere PÜ Viraito OÜ Ponte Ömblus Vooremaa Teed AS Paju talu Kaubandus OÜ AS	Põltsamaa Felix AS E-Piim PÜ A-Selver AS Puit-Profii AS Vikan Estonia AS Kitzinger Progress AS Põltsamaa MÜ Maxima Eesti AS Vali Press OÜ Põltsamaa LV Põltsamaa Tervis SA Põltsamaa Autoveod OÜ Merit Tarkvara AS Lepe Ehitus OÜ Bueno OÜ

					Hoolekandeteenu sed Võisiku Hooldekodu MTÜ Lustivere Hooldekodu	Põltsamaa Uus Apteeke OÜ Põltsamaa Apteeke OÜ Pelle Kaubamaja OÜ Niello OÜ Eesti Post
--	--	--	--	--	---	--

Tabel 10 Suuremad tööandjad omavalitsustes

Imavere vald	Kolga-Jaani vald	Kõo vald	Pajusi vald	Puurmani vald	Põltsamaa vald	Põltsamaa linn
19	24	22	7	Andmed puuduvad	93	149

Tabel 11 Majandustegevuse registreeringud omavalitsustes

Imavere valla puhul tuleb tähelepanu pöörata puiduettevõttele Stora Enso Eesti AS. Ettevõtte pakub küll vahetult tööd vaid 90 valla elanikule (kokku on vallas umbes 500 tööalist elanikku, seega 18%), kuid firmast sõltuvalt otseselt paljud väikeettevõtted ning Stora Enso probleemid võivad hävitavalt mõjuda neile ning seega ikkagi olulisel määral mõjutada töökohtade arvu vallas.

Ülejäänud omavalitsuste puhul võib täheldada tendentsi, kus maaomavalitsustes moodustavad lõviosa ettevõtetest primaarsektori ettevõtted. Veidi erinev on pilt Põltsamaa vallas, kus ühtegi ettevõtlussektorit domineerivaks pidada ei saa. Suurima osakaaluga on sekundaarsektor, võrdsest on nii primaar- kui tertsiaarsektori ettevõtteid.

Kõigi omavalitsuste puhul ühiseks jooneks on see, et suurimate tööandjate hulka kuuluvad ka kohalikud omavalitsused koos oma hallatavate asutustega.

3.2 Tehniline infrastruktuur

3.2.1 Teed

	KOV omandis	Era	Metskonna	Määramata	Riigiteed	KOKKU
IMAVERE VALD						
Teede kogupikkus (m)	31 200	61 500	13 000	2 300	39 800	147 800
sh asfaltkate	9 000	1 400	-	-	19 000	29 400
muu kate	22 200	60 100	13 000	2 300	20 800	118 400
KOLGA-JAANI VALD						
Teede kogupikkus (m)	31 640	6 620	27 800	-	-	66 060

sh asfaltkate	990	90	-	-	-	1 080
muu kate	30 650	6 530	27 800	-	-	64 980
KÕO VALD						
Teede kogupikkus (m)	28 700	58 000	15 300	-	-	102 000
sh asfaltkate	1 600	1 400	-	-	-	3 000
muu kate	27 100	56 600	15 300	-	-	99 000
PAJUSI VALD						
Teede kogupikkus (m)	32 000	-	18 200	-	-	50 200
sh asfaltkate	1 500	-	-	-	-	1 500
muu kate	30 500	-	18 200	-	-	48 700
PUURMANI VALD						
Teede kogupikkus (m)	39 000	115 000	72 000	-	-	226 000
sh asfaltkate	2 000	3 000	-	-	-	5 000
muu kate	37 000	112 000	72 000	-	-	221 000
PÕLTSAMAA VALD						
Teede kogupikkus (m)	35 830	148 100	12 390	-	-	196 320
sh asfaltkate	2 115	-	-	-	-	2 115
muu kate	33 715	148 100	12 390	-	-	194 205
PÕLTSAMAA LINN						
Teede kogupikkus (m)	41 682	-	-	-	-	41 682
sh asfaltkate	35 402	-	-	-	-	35 402
muu kate	6 280	-	-	-	-	6 280
OMAVALITSUSED KOKKU						
Teede kogupikkus (m)	240 052	389 220	158 690	2 300	39 800	830 062
sh asfaltkate	52 607	x	x	x	19 000	77 497
muu kate	187 445	x	158 690	x	20 800	752 565

Tabel 12 Teede pikkus omandi ning pinnakatte liikide kaupa

Valdades on domineerivaks teekatematerjaliks kruus ja killustik, linnas aga asfalt. Kõige pikem teedevõrk (kõik omandivormid kokku) on Puurmani vallas, samas kui pindalalt on kõige suurem omavalitsus Põltsamaa vald (416,9 km²).

3.2.2 Bussipeatuste ja bussiootepaviljonide arv

	Imavere vald	Kolga-Jaani vald	Kõo vald	Pajusi vald	Puurmani vald	Põltsamaa vald	Põltsamaa linn ¹	KOKKU
Bussipeatused	17	40	13	25	22	59	8	184
Bussiootepaviljonid	3	14	7	8	11	28	0	71

3.2.3 Tänavavalgustus ja teede korrashoid

	2006	2007	2008	2009
IMAVERE VALD				
Investeeringud tänavavalgustusse (kr)	746 900	46 300	0	0
Tänavavalgustuse maksumus aastas	39 000	51 100	47 700	52 300
Teede korrashoid (kr)	718 700	900 200	1 385 000	433 800
sh suvine	664 800	827 000	1 278 300	258 100
talvine	53 900	73 200	106 700	175 700
KOLGA-JAANI VALD				
Investeeringud tänavavalgustusse (kr)	10 000	10 000	48 000	12 000
Tänavavalgustuse maksumus aastas	49 000	60 000	58 000	54 000
Teede korrashoid (kr)	133 850	1 140 370	972 000	183 000
sh suvine	53 000	80 000	60 000	80 000
talvine	80 000	120 000	90 000	103 000
KÕO VALD				
Investeeringud tänavavalgustusse (kr)	0	0	200 900	208 000
Tänavavalgustuse maksumus aastas	16 000	20 000	30 000	25 000
Teede korrashoid (kr)	395 000	355 000	502 000	109 300
sh suvine	181 000	168 000	470 000	75 300
talvine	214 000	187 000	32 900	34 000
PAJUSI VALD				
Investeeringud tänavavalgustusse (kr)	479 774	545 78	62 766	0
Tänavavalgustuse maksumus aastas	83 261	96 158	86 841	84 384
Teede korrashoid (kr)	168 874	257 817	771 127	197 094
sh suvine	35 015	120 578	156 857	55 222
talvine	61 755	36 438	98 002	66 074
PUURMANI VALD				
Investeeringud tänavavalgustusse (kr)	200 000	150 000	200 000	0
Tänavavalgustuse maksumus aastas	100 000	110 000	120 000	120 000
Teede korrashoid (kr)	550 000	670 000	910 000	280 000
sh suvine	45 000	50 000	60 000	65 000

¹ Põltsamaa linnas asub ka bussijaam

talvine	60 000	70 000	50 000	55 000
PÕLTSAMAA VALD				
Investeeringud tänavavalgustusse (kr)	649 721	1 432 900	1 292 728	51 564
Tänavavalgustuse maksumus aastas	96 100	141 600	170 600	160 800
Teede korrashoid (kr)	1 516 300	1 670 570	1 299 500	1 352 500
sh suvine	1 476 440	1 461 100	939 900	1 142 400
talvine	39 860	209 470	359 600	210 100
PÕLTSAMAA LINN				
Investeeringud tänavavalgustusse (kr)	243 353	220 188	330 518	57 996
Tänavavalgustuse maksumus aastas	649 047	735 105	757 383	764 049
Investeeringud teedesse	1 942 204	4 633 817	1 467 998	982 077
Teede korrashoid (kr) ²	1 878 063	1 659 058	1 992 420	2 048 190

Tabel 13 Investeeringud teede ja tänavate korrashoidu
Teehoiuteenuse osutajad:

Imavere vallas – Põltsamaa Graniit OÜ, Järva Teed, Imavere Rool OÜ, Sakala Teed, Mateko OÜ

Kolga-Jaani vallas – FIE Allan Paal, FIE Märt Laansalu, FIE Alari Pullisaar (talvine teehooldus), FIE Villu Orasmäe (greiderdamine)

Kõo vald – OÜ Kõo Agro, OÜ Prenton

Pajusi vald – OÜ Moreen (suvine ja talvine teehooldus) ja AS Vooremaa Teed (suvine teehooldus)

Puurmani vald – suvine hooldus AS Vooremaa Teed, talvine hooldus Puurmani vald, Saarevälja talu, Puurmani PÜ, FIE Väino Tuhkanen

Põltsamaa vald – AS Vooremaa Teed, Merix OÜ, OÜ Kaavere Agro, FIE Indrek Eensalu Pood, OÜ Vitsjärve Peekon, Uue-Nõmme Talu, Künka OÜ, OÜ Pöld&Villu

Põltsamaa linn – riigihankeleping AS-iga Teho, vajalikud täiendavad tööd AS Vooremaa Teed ja AS Moreen

Kõige pikema teedevõrguga on Puurmani vald, järgnevad Põltsamaa vald ja Imavere vald. Kõige lühem teedevõrk on Põltsamaa linnal, kus on tegemist peaaegjalikult linnatänavatega. Samuti võib väita, et kui linnas on suurem osa teedest (tänavatest) asfaltkatte all, siis maapiirkondades on domineerivaks muu teekate (kruus, liiv, killustik). Maapiirkondades on samuti lisaks KOVile kuuluvatele teedele suur osa teid metskonna omanduses.

Kõige rohkem bussipeatuseid on Põltsamaa vallas, samal ajal, kui kaugeltki mitte kõigis peatustes ei ole veel ootepaviljone. Põltsamaa linnas on lisaks veel bussijaam, kus peatuvad ka ülevabariigilisi marsruute sõitvad bussid.

Maapiirkondades on tänavavalgustus peamiselt suuremates asulates, kuid selle täiendava rajamisega tegeletakse pidevalt. Mõningat tagasiminekut tänavavalgustusse tehtavate

² suvine ja talvine kokku (üks leping)

investeeringute osas on märgata 2009. aastal, kui majanduslanguse mõju ka omavalitsuste rahakotile valusamat mõju hakkas avaldama ning nii mõnestki varem planeeritud investeeringust tuli loobuda.

Teede korrashoiule kulutatud summad on olnud aasate ja omavalitsuste lõikes üsna erinevad, sõltudes konkreetsetest vajadustest ja võimalustest. Kohatist tunduvalt suuremat suvist teehoiukulu talvisega võrreldes võib seletada suvisel ajal teede parandamise ja uuendamise tehtud investeeringutega, samal ajal kui talvine teehooldus piirdub enamasti peamiselt lumelükkamise ja libedusetõrjega.

Teehoiuteenuse osutajad on erinevates omavalitsustes erinevad, maapiirkondades on küllaltki suur osakaal FIEdest ettevõtjatel. Ühiseks hooldajaks võib pidada AS Vooremaa Teed, kes teostab hooldust vaadeldavast seitsmest omavalitsusest neljas.

3.3 Ühistransport

3.3.1 Ühistransporditeenuse rahaline maht 2006-2009 (kr)

Omavalitsus	2006	2007	2008	2009
Imavere vald	326 100	342 300	485 900	603 700
Kolga-Jaani vald	315 000	320 000	320 000	325 000
Kõo vald	441 132	341 949	343 199	260 921
Pajusi vald	614 670	616 237	631 598	611 562
Puurmani vald	340 000	360 000	375 000	380 000
Põltsamaa vald	591 430	611 970	659 448	674 949
Põltsamaa linn ³	10 000	10 000	10 000	10 000

Ühistransporditeenuse rahaline maht on aasta-aastalt kasvanud, samas ei ole hüppelist kasvu toimunud. Samuti võib tuua seose omavalitsuse suuruse ja ühistranspordile kulutatud summade vahele. Veidi erinevas seisus on Põltsamaa linn, kes maksab iga-aastast liikmemaksu MTÜ Jõgeva Ühistranspordikeskusele ning selle summa ei ole viimastel aastatel muutunud.

3.3.2 Maakonnaliinid

Jõgeva maakonnas (puudutab käesoleva projekti puhul Pajusi, Puurmani ja Põltsamaa valda ning Põltsamaa linna) viis IB Stratum 2009. aastal läbi põhjaliku uuringu „Jõgevamaa ühistranspordi arendamine“ ning tegi ka vastavad ettepanekud olemasolevate liinide pikendamiseks, lühendamiseks, väljumisaegade muutmiseks või väikebusside kasutamiseks. Üldjuhul võib öelda, et

³ Põltsamaa linn maksab igal aastal liikmemaksu MTÜ Jõgevamaa Ühistranspordikeskusele

Jõgevamaa omavalitsuste inimestel on olemas piisav ühistranspordiühendus Põltsamaa linnaga, pigem on siinkohal teemaks osade liinide vähene otstarbekus sõitjate vähesuse tõttu.

Erinev on aga olukord Viljandimaal asuvate Kõo ja Kolga-Jaani valdadega ning Järvemaal asuva Imavere vallaga, kelle jaoks Põltsamaa linn on teatud teenuste osas piisava tugevusega tõmbekeskus, kuid kus puudub piisav bussiühendus linnaga.

Kõo valda ühendavad Põltsamaa linnaga praegu järgmised Viljandimaa (maakonna piire ületavad) bussiliinid:

- Põltsamaa - Suure-Jaani –Viljandi, käigus esmapäevast reedeni, vedaja Mulgi Reisid AS
- Suure-Jaani – Võhma – Põltsamaa, käigus esmapäevast pühapäevani, vedaja Taisto Transport AS

Imavere valda ühendab Põltsamaa linnaga praegu ainult üks maakonnaliin:

- Imavere – Põltsamaa, mis on käigus kaks korda nädalas, esmaspäeviti ja neljapäeviti, vedaja Atko Trans AS.

Sellega on loodud olukord, kus osa Imavere valla elanikke on sunnitud käima erinevaid teenuseid (kaubandus, meditsiin, haridus) tarbimas Paides, kuna sinna on võimalik pääseda ühistranspordiga. Samal ajal asub Põltsamaa linn osale Imavere valla elanikele (neile, kes elavad Põltsamaa vallaga piirnevatel aladel) tunduvalt lähemal kui Paide.

Bussiühenduse ebaadekvaatsuse peamiseks põhjuseks on bussiliinide korraldamine maakonnapõhiselt. Samal ajal, kui osa maakonnaliine töötab alakoormusega, on piiriüleste liinide korraldamine problemaatiline. Vastavalt ühistranspordiseaduse paragrahvi 6 lõikele 3 võivad piirnevate maakondade maavalitsused omavahelisel ja Maanteeametiga kokkuleppel toetada maakondi ühendavaid kaugliine riigieelarve ja omavalitsusüksuse eelarve ühistranspordi sihtotstarbelistest toetustest, kui on piisavalt vahendeid. Samas on selge, et vahendeid selleks ei ole piisavalt ei riigil ega ka omavalitsustel ning majandussurutise tõttu ollakse niigi sunnitud juba käigusolevate liinide mahtusid vähendama.

Põhiliseks lahenduseks oleks siinkohal ühistranspordi korralduse muutmise maakonnapõhisest liinipõhiseks, mis nõuab juba sekkumist seadusandlikul tasandil. Täiendavat tulu tooks kindlasti olemasolevate liinide täituvuse uurimine (sarnaselt Jõgevamaal läbiviidud uuringule) ning sellest tulenevalt vahendite ümbersuunamine mõningate olemasolevate liinide pikendamisse, ajagraafikute tihendamisse või uute liinide avamisse.

Ajutiseks lahenduseks oleks ka maakondade omavaheline koostöö maakonna piire ületavate liinide kokkupanemisel, mis eeldab ka rahalisi kokkuleppeid, kuna praegune dotatsioonide süsteem järgib maakonnapiire.

3.4 Elamumajandus

	2006	2007	2008	2009
IMAVERE VALD				
Väljastatud ehitusload	21	17	11	20
Kasutusload	8	12	13	13
Algatatud detailplaneeringud	3	0	5	3
Kehtestatud detailplaneeringud	-	1	3	3
KOLGA-JAANI VALD				
Väljastatud ehitusload	11	19	26	18
Kasutusload	10	8	27	25
Algatatud detailplaneeringud	-	2	3	2
Kehtestatud detailplaneeringud	-	-	-	2
KÕO VALD				
Väljastatud ehitusload	1	2	3	1
Kasutusload	-	-	7	15
Algatatud detailplaneeringud	-	-	-	-
Kehtestatud detailplaneeringud	-	-	-	-
PAJUSI VALD				
Väljastatud ehitusload	-	-	11	14
Kasutusload	-	-	7	16
Algatatud detailplaneeringud	1	-	-	-
Kehtestatud detailplaneeringud	1	-	-	-
PUURMANI VALD				
Väljastatud ehitusload	19	28	26	30
Kasutusload	16	10	14	14
Algatatud detailplaneeringud	1	5	-	-
Kehtestatud detailplaneeringud	-	-	4	-
PÕLTSAMAA VALD				
Kirjalik nõusolek	10	5	17	10
Väljastatud ehitusload	35	36	45	54
Kasutusload	21	14	33	55
Algatatud detailplaneeringud	7	4	5	5
Kehtestatud detailplaneeringud	2	2	2	1
PÕLTSAMAA LINN				

Kirjalikud nõusolekud	4	8	8	10
Väljastatud ehitusload	30	41	37	31
Kasutusload	21	20	12	9
Algatatud detailplaneeringud	2	1	3	-
Kehtestatud detailplaneeringud	0	1	1	1

Väljastatud ehituslubade arvu alusel võib väita, et vaatamata majanduslangusele ei ole ehitustegevus siiski soiku jäänud. Samas on oluliselt suurenenud väljastatud kasutuslubade arv, mille üheks põhjuseks on ka inimeste teadlikkuse tõus kasutusloa olemasolu vajalikkusest.

3.5 Ühisveevärk

Omavalitsus	Tarbijate arv	Teenusepakkujate arv	Ühisveevõrkude kogupikkus (m)	Ühisveevärgi puurkaevude arv	Veepuhastusjaamade arv	Puhastusseadmete arv
Imavere vald	508	1	5 470	5	1	2
Kolga-Jaani vald	550	1	4 685	2	-	2
Kõo vald	300	1	2 300	4	4	4
Pajusi vald	476	1		4	-	
Puurmani vald	600	2	6 500	3	2	2
Põltsamaa vald	3 486	6	25 421	16	2	2
Põltsamaa linn	u 3 000	1	24 457	5+1 ⁴	1	1

Tabel 14 Ülevaade ühisveevärgi tarbijatest, teenusepakkujatest ning trasside pikkustest omavalitsuste kaupa

Võrkude tänane olukord

Imavere vald – Imavere küla ootab renoveerimist, Käsukonna I etapp teostatud 2009. aastal, II etapi jaoks on KIKi finantseering olemas, puudub omaosalus 400 tuh kr

Kolga-Jaani vald – amortiseerunud ning vajavad rekonstrueerimist

Kõo vald – rahuldav

Pajusi vald – vastavalt ÜVK kavale renoveeritakse ja ehitatakse kaasaegsed võrgud välja aastaks 2013

Puurmani vald – Puurmani alevikus rekonstrueeritud ja väga heas seisus, Saduküla veevärk rekonstrueerimise alguses, hetkel olukord rahuldav, saab korda 2010-2011

⁴ asub valla territooriumil

Põltsamaa vald – halb

Põltsamaa linn – linna paremkalda tänane võrkude olukord on hea, seda nii vee kui kanalisatsiooni osas. Trassid on valdavalt ehitatud 2001. aastal. Vasakkaldal on trassid osaliselt amortiseerunud ja vajavad rekonstrueerimist. Mõlemal kaldal on veel palju ühisveevärgi ja-kanalisatsiooniga katmata alasid, need saavad kaetud 2011. aasta lõpuks ÜF toetuse abil.

3.6 Ühiskanalisatsioon

Omavalitsus	Trasside kogupikkus (m)	Puhastusseadmete arv ja nõuetele vastavus	Fekaalivedu
Imavere vald	7 335	2 tk, valminud 2008 ja 2009	Teenusepakkujad Adaverest ja Paide Vesi
Kolga-Jaani vald	4 040	2, RK-130 ja BIO-50, amortiseerunud	Teenusepakkuja MA Sovel
Kõo vald	3 000	2, vastavad nõuetele	OÜ Kõo Agro
Pajusi vald		Vägari ja Pisisaare külas, ei vasta nõuetele. Kalana külas biotiigid, seisukord rahuldav	Erinevad teenusepakkujad
Puurmani vald	14 000	2, Puurmani rekonstrueerimisel (valmib 2010), Saduküla vajab rekonstrueerimist (2011)	Teenust pakub Puurmani PÜ
Põltsamaa vald	22 940	6, millest 2 vastavad nõuetele	Kolm erinevat teenusepakkujat
Põltsamaa linn	34 080	Olemasolev reoveepuhasti on rekonstrueeritud ning vastab miinimumnõuetele, puhasti laiendus kavas 2010. aasta suvel ÜF abirahadega	Teenust pakub Põltsamaa Varahalduse OÜ

Tabel 15 Ülevaade ühiskanalisatsioonist omavalitsuste kaupa

Ühisveevõrkude olukord on kohati halb, kuid samas on EL Ühtekuuluvusfondi teotuse abil käimas mitmed võrkude renoveerimise ja väljaehitamise projektid, mille tulemusel peaks hiljemalt 2013. aastaks olema piirkonnas tagatud nii kvaliteetne joogivesi kui reovee ärajuhtimise süsteemid vähemalt tiheasustatud aladel.

3.7 Jäätmekäitlus

Omavalitsus	Prügiveoteenust osutavad ettevõtted	Sorteeritud jäätmete kogumine	Prügilate arv ja asukohad	Jäätmejaamade arv ja asukohad
Imavere vald	AS Väätsa Prügila	Imavere külas 4, Käsukonna külas 1 konteiner	Ei ole	1, Imavere külas
Kolga-Jaani vald	AS Veolia Keskkonna-teenused, AS Epler & Lorenz, AS Väätsa Prügila	Pakendikonteinerid Kolga-Jaani alevikus, Leie, Lalsi, Kaavere, Vaibla ja Meleski külades	Ei ole, valla jäätmed ladustatakse Väätsa prügilas	Puuduvad. On ohtlike jäätmete kogumispunkt, kuhu saab ära anda vana elektroonikat
Kõo vald	Veolia Keskkonna-teenused AS	4 kohta	Ei ole	1 jäätmeaed Kõos
Pajusi vald	AS Ragn-Sells (olmejäätmed), AS Väätsa Prügila (pakend ja papp)	Vägari külas (segapakend, papp ja paber, ohtlikud jäätmed), Pisisaare külas (segapakend, papp ja paber, ohtlikud jäätmed), Kalana külas (segapakend, papp ja paber), Tapiku külas (segapakend), Arisvere külas (segapakend), Kõpu külas (segapakend)	Ei ole	Keskkonnajaamad Pisisaares ja Vägari
Puurmani vald	AS Ragn-Sells	Pakendi- ja klaastarakonteinerid	Ei ole	Puurmani jäätmejaam Ülejõe tänaval
Põltsamaa vald	AS Ragn-Sells, AS Epler & Lorenz, Põltsamaa Greid	Tiheasustusaladel	Ei ole	Pauastveres asub piirkondlik jäätmejaam
Põltsamaa linn	AS Ragn-Sells (jäätmeveoteenuse osutaja linna territooriumil), Väätsa Prügila (papp ja paber)	20 segapakendi kogumiskohta, Väätsa prügila poolt klientidele pakutav „roheline koti“ teenus	Ei ole	Kasutatakse piirkondlikku jäätmejaama teenust Pauastveres (mille tegevuse finantseerimisel linn osaleb)

Tabel 16 Ülevaade jäätmemajandusest omavalitsuste kaupa

Prügilat üheski käsitletud omavalitsustest ei ole, küll aga on korraldatud sorteeritud jäätmete kogumine vähemalt tiheasustusaladel. Oma jäätmejaam on Puurmani vallal, Imavere valla, Kõo

vallal, Pajusi valla ja Põltsamaa vallal. Jäätmejaam puudub Kolga-Jaani vallal, kellel on ohtlike jäätmete kogumispunkt vana elektroonika äraandmiseks, ning Põltsamaa linnal, mille elanikud kasutavad Põltsamaa vallas asuva Pauastvere jäätmejaama teenuseid, mille tegevuse finantseerimisel ka linn osaleb.

3.8 Soojamajandus

Teenust pakkuvad ettevõtted:

Imavere vallas – OÜ Imavere Soojus (kuulub 100% KOVile)

Kolga-Jaani vallas – MA Sovel

Kõo vallas – ei ole

Pajusi vallas – kaugkütte teenust ei pakuta, kortermajadel on omal katlad või köetakse elektri või ahjudega

Puurmani vallas – andmed puuduvad

Põltsamaa vallas – Fortum Termest AS

Põltsamaa linnas – Fortum Termest AS

3.9 Maakasutus

Omavalitsus	Eramaa (ha)	Munitsipaalmaa (ha)	Riigimaa (ha)	KOKKU (ha)
Imavere vald	9 723	151	1 949	11 823
Kolga-Jaani vald	11 175	80	10 782 + 3 199 ⁵	25 236
Kõo vald	11 450	100	3 200	14 750
Pajusi vald	14 706	65	827	15 598
Puurmani vald	11 181	34	16 810	28 025
Põltsamaa vald	29 032	213	12 372	41 617
Põltsamaa linn	228	42	8+320 ⁶	598
KOKKU	87 495	685	45 948 + 3 519⁷	137 647

Tabel 17 Ülevaade maaomandist omavalitsuste kaupa

Kõige suurema osakaaluga maakasutusest on eramaa, teisel kohal on riigimaa, sh nn reformimata riigimaa. Kogu maaressursist kõige väiksem osa kuulub kohalikele omavalitsustele.

⁵ nn reformimata riigimaa

⁶ nn reformimata riigimaa

⁷ nn reformimata riigimaa

3.10 Haljastus ja heakord

3.10.1 Hooldatavate haljasalade ja parkide nimetused ja suurused

Pargi/haljasala nimetus	Pindala (ha)	Haljastusteenuse pakkujad
IMAVERE VALD		
Parke pole, haljasalad kokku	18 ha	OÜ Imavere Soojus
KOLGA-JAANI VALD		
Ulge puhkeala	2,5 ha	Kolga-Jaani VV
Leie kool	5 ha	
Kolga-Jaani kool	2,3 ha	
Kolga-Jaani kirik	0,21 ha	
Vallamaja	0,13 ha	
Jaani tänav 7	0,1 ha	
Leie asula	1 ha	
KÕO VALD		
Valla haljasalad	u 10 ha	2010 aastal hooldab haljasaladid Pilstvere Kogudus, osaliselt vald ise
PAJUSI VALD		
Pajusi park	5 ha	OÜ Meriks
Pisasaare park	1,7 ha	
Kõpu veehoidla	9,3 ha	
Aidu võidualtar	1 ha	
Pisasaare ja Vägari külas olevad haljasalad		
PUURMANI VALD		
Puurmani mõisapark	7,5 ha	Puurmani VV
Saduküla ja Puurmani munitsipaalmaad	9 ha	
PÕLTSAMAA VALD		
Lustivere park	11,6 ha	Põltsamaa Vallavara OÜ
Adavere mõisa park	6,2 ha	
PÕLTSAMAA LINN		
Kördiööbiku park	5,3 ha	OÜ Joosti Aiand (riigihanke võitja aastateks 2006-2010)
Põltsamaa lossi tänava metsapark	4,4 ha	
Sõpruse park	7,2 ha	
Uue-Põltsamaa mõisa park	8,2 ha	
Vana-Põltsamaa mõisa park	5 ha	
Kesklinna haljasalad	105 820 m ²	
Linna sissesõiduteed	63 532 m ²	
Jäätmaad	244 740 m ²	

3.10.2 Haljasalade ja parkide hoolduse kulud

Omaavalitsus	2006	2007	2008	2009
--------------	------	------	------	------

Imavere vald	104 100	143 300	155 000	118 800
Kolga-Jaani vald	50 000	50 000	50 000	50 000
Kõo vald	38 000	36 000	117 000	71 000
Pajusi vald	26 984	63 662	153 517	59 922
Puurmani vald	265 000	275 000	250 000	345 000
Põltsamaa vald	132 660	183 470	317 400	491 750
Põltsamaa linn ⁸	1 663 068	1 059 910	2 653 910 ¹	714 503

Kõige rohkem hooldatavaid parke ja haljasalasid (pindalalt) on Põltsamaa linnas, samas on ka nende hoolduseks kulutatud summad kõige suuremad. Haljastusteenuse pakkujad on omavalitsustes erinevad – Puurmani ja Kolga-Jaani vald teostavad hooldust ise, teistes omavalitsustes on hooldajad leitud riigihanke tulemusel.

3.11 Maavarad

Nimetus	Leiukohtade arv	Leiukohtade nimed	Pindala (ha)	Kogus
IMAVERE VALD				
Turvas	1	Porissaare	392,5	1 289 tuh t
Turvas	1	Porissaare	196,3	221 tuh t
Turvas	1	Eistvere	140,8	656 tuh t
Turvas	1	Vitsjärve-Jalametsa	581,5	1 798 tuh t
Turvas	1	Vitsjärve-Jalametsa	304,7	874 tuh t
Dolokivi	1	Laimetsa	12,3	1 107 tuh t
KOLGA-JAANI VALD				
Turvas	1	Tässi	264	1 941 tuh t
Turvas	1	Soosaare	314,52	2 814 tuh t
Turvas	1	Parika	433,17	2 024 tuh t
Liiv/kruus	1	Pihlaka	18,08	2 417 tuh t
Liiv/kruus	1	Mustassaare	6,3	andmed puuduvad
KÕO VALD				
Ehitusdolokivi	1	Pillu	45,94	4 226 000 m ³
PAJUSI VALD				
Turvas	1	Tapiku turbaraba	196	
Lubjakivi	1	Otisaare paekarjäär	16,34	
Lubjakivi	1	Sopimetsa karjäär	12,6	
PUURMANI VALD				
Turvas	4 (kasutusel 1-Umbusi)	Emajõe-Pedja, Umbusi, Kiriku, Vähari	u 10 000	
PÕLTSAMAA VALD				

⁸ sh on ka Vanas-Põltsamaa mõisa pargi rekonstrueerimine

Dolomiit killustikuks		Rõstla paekarjäär		
Ehitusdolokivi		Rõstla II paekarjäär		
Dolokivi killustikuks		Vitsjärve maardla		
Turvas		Soosaare maardla		
Turvas		Viruvere maardla		
Kütteturvas		Paduvere maardla		
Turvas		Vitsjärve-Jalametsa		
Turvas		Eistvere maardla		
Turvas		Annikvere maardla		
Turvas		Umbusi maardla		
Turvas		Neanurme maardla		
Dolokivi killustikuks		Pudivere maardla		
Turvas		Vähari maardla		
Turvas		Aidu maardla		

Mahajäetud/suletud karjäärid/leiukohad: Imavere vallas Mägede karjäär, Pajusi vallas Tamsi kruusakarjäär, Tapiku küla ja Kalana lubjakivi karjäär Kalana külas.

Nagu ka ülejäänud Eestis, on kirjeldatud piirkonnas maavarade leidumine üsna ühekülgne. Peamiseks kaevandatavaks maavaraks on turvas, mida leidub kõigi seitsme omavalitsuse territooriumil, lisaks leidub dolokivi Imavere vallas, Kõo vallas ja Põltsamaa vallas. Pajusi vallas leidub lisaks ka lubjakivi.

3.12 Veeressursid

3.12.1 Avalikult kasutatavad järved

Nimetus	Asukoht	Pindala (ha)
IMAVERE VALD		
Eistvere paisjärv	Eistvere küla	13,5
Jalametsa rabajärv	Jalametsa	2,5
KOLGA-JAANI VALD		
Võrtsjärv	Vaibla ja Oiu küla	Koos saartega on kogu järve pindala 26 928,3 ha
PAJUSI VALD		
Kõpu veehoidla	Kõpu küla	3,7
PUURMANI VALD		
Puurmani paisjärv	Pedja jõgi, Puurmani	3,9
Vendelini veskijärv	Kaave jõgi	2
Härjanurme veskijärv	Pedja jõgi, Härjanurme küla	2
Pikknurme paisjärv	Pikknurme jõgi, Pikknurme küla	2,5
Tõrve paisjärv	Pedja jõgi, Tõrve küla	4
PÕLTSAMAA VALD		

Kamari paisjärv	Väike-Kamari	27,2
Võisiku paisjärv	Võisiku	3
PÕLTSAMAA LINN		
Alastvere veehoidla	Põltsamaa linn/Põltsamaa vald	2,4

3.12.2 Avalikult kasutatavad jõed

Nimetus	Lähe/suubla	Pikkus (km)
IMAVERE VALD		
Navesti jõgi	Jalametsa küla/Pärnu jõgi	16,5 (üldpikkus 100)
KOLGA-JAANI VALD		
Põltsamaa jõgi	Tamsalust 5,5 km ida pool/Pedja jõgi	135
Pedja jõgi	Mällu veskijärv/Emajõgi	137,5
PAJUSI VALD		
Põltsamaa jõgi	Pandivere kõrgustik/Suur-Emajõgi	135
Kaave jõgi	Vaimastvere raba/Pedja jõgi	38
Pikknurme jõgi	Tapiku raba lõunaserv/Pedja jõgi	35
Umbusi jõgi	Luige raba/Pedja jõgi	34
PUURMANI VALD		
Pedja jõgi	Mällu veskijärv/Emajõgi	122
Põltsamaa jõgi	Tamsalust 5,5 km ida pool/Pedja jõgi	38 (üldpikkus 135)
Pikknurme jõgi	Tapiku raba lõunaserv/Pedja jõgi	35
Loksu peakraav		11
Neanurme jõgi		18
PÕLTSAMAA VALD		
Pikknurme jõgi	Tapiku raba lõunaserv/Pedja jõgi	35
Neanurme jõgi	Kaavere külast 0,5 km lõuna pool/Pikknurme jõgi	18
Umbusi jõgi	Kalana külast 1,5 km lääneedela pool/Pedja jõgi	34
Sulustvere oja	Aidu külast 2 km lääne pool/Umbusi jõgi	14
Kablaküla peakraav	Kalikülast 2 km lääne pool/Umbusi jõgi	9
Kahisilla peakraav	Põltsamaa linnast 8 km põhjakirde pool/Kablaküla peakraav	19
Põltsamaa jõgi	Väike-Maarja külast 2 km lääneloode pool/Pedja jõgi	135
Päinurme jõgi	Päinurme külast 5,5 km põhja pool/Põltsamaa jõgi	15
Nõmavere peakraav	Paduvere külast 2,5 edela pool/Põltsamaa jõgi	10
Võisiku peakraav	Adavere külast 2 km edela pool/Nõmavere	14
Navesti jõgi	Jalametsa küla/Pärnu jõgi	100
Räsna oja	Imavere külast 5 km kirde pool/Navesti jõgi	19
PÕLTSAMAA LINN		
Põltsamaa jõgi	Ärina küla Väike-Maarja vald/Odiste küla Kolga-Jaani vald	135

Imavere vallas asub kaks avalikult kasutatavat järve, Kolga-Jaani valla lõunapiiriks on Võrtsjärv, Pajusi vallas asub üks veehoidla, Puurmani vallas on kokku viis erinevat järve, Põltsamaa vallas kaks paisjärve ning Põltsamaa linnas üks veehoidla.

Kõige jõgederikkam omavalitsus on Põltsamaa vald, kus võib loetleda 12 erinevat vooluveekogu, sh 6 jõge, 4 peakraavi ja 2 oja. Omavalitsusi ühendavaks jõeks on Põltsamaa jõgi (läbib ainsana Eestis nelja maakonda), mis voolab läbi viiest uuritud omavalitsusest.

3.13 Kaitstavad loodusobjektid ning kaitsealad

Omavalitsus	Üksikobjektid	Kaitsealad	Kaitseala asukoht	Kehtestamise aeg
IMAVERE VALD				
Imavere vald	Pillisaare rändrahn	Laimetsa mõisa park	Laimetsa küla	1991
Imavere vald		Eistvere mõisa park	Eistvere küla	1991
KOLGA-JAANI VALD				
Kolga-Jaani vald	Soosaare põlispuude grupp, Ristivälja kivi, Liivassaare kivi, Kalevipoja kivi	Alam-Pedja	Taganurga, Odiste, Lalsi, Meleski ja Vaibla külad	1994
PAJUSI VALD				
Pajusi vald	Taska-Sepasaare rändrahn, Kivioja rändrahn	Pajusi park	Pajusi küla	
Pajusi vald		Pisisaare park ja puiestee	Pisisaare küla	
Pajusi vald		Tapiku park	Tapiku küla	
Pajusi vald		Kalana linnamägi	Kalana küla	
Pajusi vald		Luige karstunud paeala	Luige küla	1968
Pajusi vald		Kebjamägi	Kalana	1968
Pajusi vald		Padinasaare hoiuala	Kose küla	
PUURMANI VALD				
Puurmani vald	Jaani-Hansu mänd, Madisemägi, Rootsiküla künnapuu, Saugaeha vitskuusk, Näkikivi	Alam-Pedja LKA	Jüriküla, Pikknurme, Altnurga külad	

Puurmani vald		Kursi põlispuude grupp	Kursi küla	
Puurmani vald		Liivoja puude grupp	Pööra küla	
Puurmani vald		Puurmani mõisapark	Puurmani alevik	
Puurmani vald		Saduküla Põhikooli park	Saduküla	
Puurmani vald		Saduküla puudegrupp	Saduküla	
Puurmani vald		Sõe arboretum	Jõune küla	
PÕLTSAMAA VALD				
Põltsamaa vald	Juudikünka suurkivi, Moori kivi, Tuuleveski kask, Kaasiku hoiuala, Puiatu suur rändrahn, Kobinsaare elupuu, Karuallika künnapuud, Miku hiiepärn, Umbusi rändrahn, Suur rändrahn, Annuse talu rändrahn	Alam-Pedja LKA	Umbusi, Väike-Kamari	1994
Põltsamaa vald		Aidu	Kaavere	2001
Põltsamaa vald		Lustivere mõisa park	Lustivere küla	1959
Põltsamaa vald		Nõmme talu dendraarium	Vitsjärve küla	1959
Põltsamaa vald		Andressaare hoiuala	Lebavere küla	2005
Põltsamaa vald		Võisiku mõisa park	Võisiku küla	1968
Põltsamaa vald		Adavere mõisa park	Adavere alevik	1959
PÕLTSAMAA LINN				
Põltsamaa linn		Kördiööbiku park	Põltsamaa linn	1992
Põltsamaa linn		Lossi tänava metsapark	Põltsamaa linn	1992
Põltsamaa linn		Sõpruse park	Põltsamaa linn	1992
Põltsamaa linn		Uue-Põltsamaa mõisa park	Põltsamaa linn	1968

Põltsamaa linn		Vana-Põltsamaa mõisa park	Põltsamaa linn	1968
----------------	--	---------------------------	----------------	------

Kõige rohkem kaitsealasid on Pajusi vallas, Puurmani vallas ja Põltsamaa vallas (kõigis 7). Enim kaitstavaid üksikobjekte on Põltsamaa vallas. Põltsamaa linnas on kaitse all kõik viis linna territooriumil asuvat parki.

3.14 Turvalisus

3.14.1 Turvalisusele ja korrakaitsele kulutatud eelarvelised ressursid

Omavalitsus	2006	2007	2008	2009
Imavere vald	14 700	15 600	10 700	2 000
Kolga-Jaani vald	30 000	20 000	20 000	15 000
Kõo vald	15 000	15 000	15 000	10 000
Pajusi vald	999	5 000	22 885	8 114
Puurmani vald	65 000	65 000	75 000	85 000
Põltsamaa vald	11 991	13 863	48 332	9 507
Põltsamaa linn	62 055	99 592	232 049	50 094

3.14.2 Muu info

Imavere vald – 2009. aastal loodi Hermani külas naabrivalvepiirkond. 2008. aastal suleti Imavere Päästekomando, mistõttu teenuse kättesaadavus on oluliselt halvenenud.

Kolga-Jaani vald – Kolga-Jaani vald kuulub Suure-Jaani konstaablijaoskonna teeninduspiirkonda ning kohapeal tegutseb lisaks kaks abipolitseinikku. 1. märtsist 2010 on suletud Oorgu päästekomando. Loomisel on vabatahtlik päästjate ühendus.

Põltsamaa vald – Annikvere külas toimib naabrivalve.

Põltsamaa linn – linna teenindavad Lõuna-Eesti Jõgevamaa päästeosakonna Põltsamaa komando ja Põltsamaa konstaablipunkt.

Turvalisusele ja korrakaitsele 2009. aastal omavalitsuse eelarvest eraldatud summad on pea kõigis omavalitsustes varasemate aastatega oluliselt väiksemad, v.a. Puurmani vallas. 2010. aasta 1. märtsist on suletud Kolga-Jaani vallas asuv Oorgu päästekomando, mistõttu on päästeteenuse kättesaadavus vallas oluliselt halvenenud. Vastukaaluks komando sulgemisele on loomisel vabatahtlik päästjate ühendus.

Kahes vallas – Imavere vallas (Hermani külas) ja Põltsamaa vallas (Annikvere külas) on loodud ka esimesed naabrivalvepiirkonnad.

4 Haridus

4.1 Alusharidus

Nimetus	Asukoht	Laste arv 01.01.2010	s.h. teiste KOV laste arv	Ametikohtade arv / personali arv
Imavere vald				
Lasteaed Mõmmi	Imavere	57	1 Kõost	11,65 / 11,65
Kolga-Jaani vald				
Lasteaed Naksitrallid	Kolga-Jaani	32	Pole	6,85 / 9
Lasteaed Sipelgapesa	Leie	17	Pole	3,9 / 8
Kõo vald				
Lasteaed Tähekild	Kõo	37	2 last Tallinnast	6,25 / 6,25
Pajusi vald				
Aidu Lasteaed-Algkool	Vägari	12	1 Põltsamaa linnast	2,95 / 5
Pisisaare Algkool	Pisisaare	18		3 / 5
Puurmanni vald				
Siilipesa Lasteaed	Puurmani	41	2 Tartu linnast	17 / 17
Siilipesa filiaal Sadukülas ⁹	Saduküla	9	-	5 / 5
Põltsamaa vald				
Adavere Põhikool	Adavere	34	9 last (3 Põltsamaa linnast, Võhma linn, Tartu, Tallinn, Märjamaa vald, Kolga-Jaani vald)	7 / 7
Esku-Kamari kool	Esku	38		8 / 8
Lustivere Põhikool	Lustivere	24		4,69 / 4,69
Põltsamaa linn				
Lasteaed Tõruke	Põltsamaa linn	143 ¹⁰ s.h 76 Põltsamaa linna last (53%)	50 Põltsamaa vallast (35%), 1 laps Imavere vallast, 3 Puurmanist, Tallinnast, Tartust, Türi vallast, 2 Narvast ning 8 Pajusi vallast	49,7 / 49,7
Lasteaed Mari	Põltsamaa linn	109 s.h 92 Põltsamaa linna last (84%)	14 Põltsamaa vallast, 1 laps Tartust, Sauga ja Pajusi vallast	27,5/26,5 Täitmata on juhataja asetäitja ametikoht õppetöö alal

Tabel 18 Ülevaade piirkonna lasteaedadest

Piirkonnas asub kokku 13 asutust, kes pakuvad eelkooliealiste laste päevahoiu teenust. Neis õppis seisuga 01.01.2010 kokku 572 last. Enim lapsi käib Põltsamaa linna kahes lasteaia, kusjuures lasteaia Tõruke on linna lapsi napilt üle poole.

Ainukesena kogu piirkonna omavalitsuste peale pakub lastehoiuteenust erivajadustega lastele Põltsamaa linnas asuv Lasteaed Tõruke.

⁹ Alates 01.09.2010 Siiliküla Lasteaed-Algkool

¹⁰ Kõo valla andmetel käib 1 Kõo laps Põltsamaal lasteaia, linna andmetes see puudub

Personal on kõigis piirkonna lasteaedades komplekteeritud ning täitmata on vaid üks ametikoht Põltsamaa linna lasteaia Mari.

4.1.1 Pedagoogilise personali vanus lasteaedades

Lasteaia nimi	20-29 aastaseid	30-39 aastaseid	40-49 aastaseid	50-59 aastaseid	Üle 60 aastaseid	Kokku
Imavere vald						
LA Mõmmi	-	3	3	2	-	8
Kolga-Jaani vald						
Naksitrallid	-	-	2	1	2	5
Sipelgapesa	-	1	1	2	-	4
Kõo vald						
LA Tähekild	1	2	3	-	-	6
Pajusi vald						
Aidu LAK	-	-	2	1	1	4
Pisisaare LAK	-	-	4	-	-	4
Puurmani vald						
Siilipesa LA koos Saduküla filiaaliga	-	-	4	2	1	7
Põltsamaa vald						
Adavere Põhikool	-	1	2	4	-	7
Esku-Kamari kool	1	-	1	2	-	4
Lustivere Põhikool	1	-	1	3	-	5
Põltsamaa linn						
Tõruke	3	6	8	9	1	27
Mari	1	4	7	4	-	16
KOKKU	7	17	38	30	5	97

4.1.2 Pedagoogide palgatasemed lasteaedades

Omaavalitsus	Kõrgharidusega lasteaia õpetaja	Kesk-eriharidusega lasteaia õpetaja	Puhkuste päevades pikkus
Imavere vald	8425	7155	Õpetajad 42
Kolga-Jaani vald	9360	7950	Õpetaja 56
Kõo vald	7200	Pole sätestatud	Õpetaja 42 Õpetaja abil 28
Pajusi vald	9516	7155	Õpetaja 42
Puurmani vald	8500	7227	Õpetajad 42
Põltsamaa vald	8424	7155	Õpetaja 42 Ringijuht 42
Põltsamaa linn	Noorempedagoog 8400-9600 Pedagoog 9400-10100 Vanempedagoog 9600-11600	Pole sätestatud	Õpetaja 42 Õpetaja abi 35 Eriühma õpetaja 56

	Pedagoog-metoodik 10400-14000		
--	-------------------------------	--	--

Lasteaiaõpetajate palgad erinevad kuni 1200 krooni kuus, kuid kõigile on kindlustatud Vabariigi Valituse määrusega kehtestatud miinimumtasu. Lasteaia õpetajate puhkuste pikkuses suuri erinevusi ei ole (va Kolga-Jaani vallas), abiõpetajate puhkus on lühem.

Vanuseliselt on suurem osa personalist keskealised. Noorte pedagoogide lisandumine on olnud minimaalne, kuna kõik ametikohad on täidetud ja ka lähiajal ei ole ette näha suure arvu lasteaia õpetajate siirdumist pensionile.

4.1.3 Lasteaedade hoonete seisukord

Lasteaia nimi	Hoone ehitusaasta	Remondivajadus	Kasulik pind m ²	Kasulik pind lapse kohta m ²	Lasteaia koha maksumus kuus/aastas
Imavere vald					
LA Mõmmi	1988	Ventilatsioonisüsteem, rühmaboksidid siseviimistlus	1328	23,3	3046 / 36552
Kolga-Jaani vald					
Naksitrallid	1985	Vajab rekonstrueerimist	600	18,75	2950 / 35400
Sipelgapesa	1995	Puudub	150	8,82	2716 / 32592
Kõo vald					
LA Tähekild	1996 ja 2003 (ühe rühma ruumi juurdeehitus)	Vajab juurdeehitust, projekt puudub. Olemasolev osa vajab pisiremonti	354	9,56	2595 / 31140
Pajusi vald¹¹					
Aidu LAK	1974, rekonstrueeritud 2007	Puudub	431,8	18 kohta	2434 / 43812
Pisisaare LAK	Rekonstrueeritud 2008	Puudub	869	22 kohta	1757 / 38652
Puurmani vald					
Siilipesa LA	1991	Torustiku ja elektrisüsteemi vahetamine, siseremont	1283,1	31,3	3341 / 40092
Saduküla Lasteaed-Algkool (alates 01.09.2010 asukohaga Saduküla kooli ruumides)	Saduküla kool ehitatud 1998	Puudub	183	20,33	3341 / 40092
Põltsamaa vald					
Adavere	Rekonstrueeritud	Puudub	270	7,94	2933 / 35196

¹¹ Pajusi valla lasteaed-alkkoolid töötavad ühes hoones ning jaotust kooli- ja lasteaiakohtade vahel tehtud ei ole

Põltsamaa koostööpiirkonna lähteolukorra analüüs

Põhikool	2002				
Esku-Kamari kool	Esku 1991 Kamari rekonstrueeritud 2003	Puudub	421,9	11,10	3104 / 37248
Lustivere Põhikool	1997	Puudub	188,6	7,86	2808 / 33696
Põltsamaa linn					
Tõruke	1983	Saali remont, katuse ja õueala renoveerimine	2385	16,68	3215/ 38580 ¹²
Mari	1973	Siseremont, otsmiste osade II korruse väljaehitus	1537,7	14,11	2750 / 33000

Enamus lasteaegade hooneid on ehitatud enne 1992.aastat nn Nõukogude ajal. Vanim hoone on üle 35 aasta vana. Alates 2002.aastast on hooneid rekonstrueeritud, mistõttu miinimumnõuded lastehoiu tingimuste osas on kõigil täidetud. Enamuses hoonetes on ka tehtud jooksvat remonti. Ainukesena vajab täielikku rekonstrueerimist ning juurdeehitust Kõo vallamajaga samas hoones asuv lasteaed „Tähekild“.

Väga erinevad on kasulikud ruutmeetrid lapse kohta ulatudes 8-st 20-ni.

Lasteaia kohamaksumused on kõigis lasteaedades võrreldavad ning suuri kõikumisi ei esine (v.a Tõrukese lasteaia tasandus- ja arendusrühmades), jäädes 2500-3000 krooni piiresse kuus.

Kokkuvõtteks võib öelda, et alusharidust pakkuvate asutuste või rühmade võrgustik piirkonnas on optimaalselt välja arendatud. Lasteaiad on personaliga komplekteeritud, täitmata on vaid mõni üksik koht. Hooned on enamasti rahuldavas seisukorras, v.a Kõo valla lasteaed „Tähekild“, mis vajab täielikku rekonstrueerimist ja juurdeehitust.

Kõigil lasteelsetel õppeasutustel on olemas kehtiv arengukava või on see uuendamisel.

4.2 Üldharidus

Nimetus	Asukoht	Laste arv 01.01.2010	s.h. teiste KOV laste arv	Ametikohtade arv / personali arv
Imavere vald				
Imavere Põhikool	Imavere	80	4, sh 2 Kõo vallast ja 2Türi vallast)	17/ 23,4
Kolga-Jaani vald				
Kolga-Jaani Põhikool	Kolga-Jaani	75	1 Pärnu maakonnast	11 / 13
Leie Põhikool	Leie	67	-	10,05 / 12
Kõo vald				

¹² Lisaks tavarühmadele on Põltsamaa lasteaia Tõruke kohamaksumused arendusrühma puhul 8359 krooni kuus / 100308 krooni aastas; tasandusrühma puhul 5144 krooni kuus / 61728 krooni aastas.

Põltsamaa koostööpiirkonna lähteolukorra analüüs

Kirivere Põhikool	Kõo	78	5, sh 2 Põltsamaa vallast, 1 Imavere vallast, 1 Tartu ja 1 Võhma linnast	13,8 / 13,8
Pajusi vald				
Aidu Lasteaed-Algkool	Vägari	19	-	4,2/5
Pisisaare Algkool	Pisisaare	33	1 Põltsamaa linnast ja 1 Põltsamaa vallast	6/8
Puurmani vald				
Saduküla Põhikool ¹³	Saduküla	40	7 , sh 6 Jõgeva vallast ja 1 Jõgeva linnast	17 / 19
Puurmani Gümnaasium	Puurmani	142, sh 108 põhikooli osas ning 34 gümnaasiumi osas	5, sh 2 Laeva vallast, 1 Ülenurme vallast, 2 Tartu linnast	29 / 33
Põltsamaa vald				
Adavere Põhikool	Adavere	113	33 last, s.h 12 Põltsamaa linnast, Kolga-Jaani vallast, 1 Puurmani vallast,	28,7
Esku-Kamari Lasteaed-Algkool	Esku	51		18,4
Lustivere Põhikool	Lustivere	96		21,25
Põltsamaa linn				
Põltsamaa Ühisgümnaasium	Põltsamaa linn	923, sh 80 Põltsamaa Ametikoolis ja 5 lihtsustatud õppekava alusel	393 last, sh 226 Põltsamaa vallast (24,49%), 57 Pajusi vallast (6,18%), 16 Kõo ¹⁴ vallast, 11 Kolga-Jaani vallast, 4 Imavere vallast, 1 Puurmani vallast	131,25

Tabel 19 Ülevaade piirkonna koolidest

Piirkonnas tegutseb 12 kooli, millest 2 on gümnaasiumid, 7 põhikoolid ja 3 algkoolid (kuni 31.08.2010). Alates 01.09.2010 kujundatakse Saduküla Põhikool ümber Lasteaed-Algkooliks.

Suurima õpilaste arvuga on Põltsamaa Ühisgümnaasium, mis pakub gümnaasiumiharidust kogu piirkonna õpilastele (v.a Puurmani).

Koostöös Põltsamaa Ametikooliga pakub Põltsamaa Ühisgümnaasium põhiharidust kasvuraskustega õpilastele, kes sama-aegselt omandavad ametikoolis kutseoskused. Põltsamaa linnas ja Adaveres (Põltsamaa vald) asub ka õpilaskodu, mis on erineva suunitlusega.

¹³ Puurmani Vallavalitsus kujundab ümber Saduküla Põhikooli Lasteaed–Algkooliks 01. septembriks 2010.a.

¹⁴ Esitatud andmed on erinevad, Kõo valla andmetel õpib Põltsamaa Ühisgümnaasiumis 7 õpilast. Erinevus võib olla tingitud gümnaasiumiastmest, kus õpib 10 Kõo valla last.

4.2.1 Pedagoogilise personali vanus koolides

Kooli nimi	20-29 aastaseid	30-39 aastaseid	40-49 aastaseid	50-59 aastaseid	Üle 60 aastaseid	Kokku
Imavere vald						
Imavere Põhikool	2	4	6	3	2	17
Kolga-Jaani vald						
Kolga-Jaani Põhikool	2	1	4	3	4	14
Leie Põhikool	1	4	6	-	4	15
Kõo vald						
Kirivere Põhikool	-	2	6	5	1	14
Pajusi vald						
Aidu LAK	-	-	2	2	-	4
Pisisaare LAK	-	2	3	1	2	8
Puurmani vald						
Saduküla Põhikool	-	1	5	4	4	14
Puurmani Gümnaasium	5	4	8	3	2	22
Põltsamaa vald						
Adavere Põhikool	1	2	6	10	1	20
Esku-Kamari kool	1	1	5	3	-	10
Lustivere Põhikool	3	1	6	7	1	18
Põltsamaa linn						
Põltsamaa Ühisgümnaasium	7	11	21	28	-	67
KOKKU	22	33	78	69	21	223

4.2.2 Pedagoogide ja juhtivtöötajate palgasemed koolides

Omaavalitsus	Kõrgharidusega õpetaja	Kesk-eriharidusega õpetaja	Direktor	Lisatasud ja puhkuste pikkused
Imavere vald	Noorempedagoog 9520 Pedagoog 10080 Vanempedagoog 11520 Pedagoog-metoodik 13910	Noorempedagoog 4940 Pedagoog 8835	13300 Asetäitja õppe- ja kasvatustöö alal 12520	Klassijuhatamise eest 1008 Õpetajate puhkus 56
Kolga-Jaani vald	Noorempedagoog 9516 Pedagoog 10077 Vanempedagoog 11517 Pedagoog-metoodik 13908	Kõigil astmetel 15% madalam kõrgharidusega töötaja palgast	14420 / 17830	Klassijuhatamise eest 952-1391 (sõltuvalt kvalifikatsioonist) Õpetajate puhkus 56
Kõo vald	Pedagoog 9619 Vanempedagoog 11543 Pedagoog-metoodik 14472	Pedagoog 9619	14040	Täiendavate tööülesannete ja ringi juhendamise eest 50 EEK/tund
Pajusi vald	Noorempedagoog 10468	Noorempedagoog 10468	11400	Klassijuhatamise eest

Põltsamaa koostööpiirkonna lähteolukorra analüüs

	Pedagoog 11085 Vanempedagoog 11517 Pedagoog-metoodik 13908	Pedagoog 11085 Vanempedagoog 11517 Pedagoog-metoodik 13908		1008 EEK Täiendavate tööülesannete eest tunnitasu alusel Puhkus 56 päeva
Puurmani vald	Noorempedagoog 9560 Pedagoog 10077 Vanempedagoog 11517	Pedagoog 10077	12000/17000 Asetäitja õppe- ja kasvatustöö alal 11300	Klassijuhatamise eest 1008 (gümnaasium) või 400-600 (sõltuvalt laste arvust) Ringijuhendamise tasu 55 krooni Puhkus 56 päeva
Põltsamaa vald	Noorempedagoog 9516 Pedagoog 10077 Vanempedagoog 11517 Pedagoog-metoodik 13908	Pole kehtestatud	13380-15020 Asetäitja õppe- ja kasvatustöö alal kuni 20% madalam direktori palgast	Klassijuhatamise eest 10% palgast Täiendavate tööülesannete eest direktori otsuse alusel Puhkus 56 päeva
Põltsamaa linn	Noorempedagoog 9250 Pedagoog 10080 Vanempedagoog 11520 Pedagoog-metoodik 13910	Pole kehtestatud	19200-21600 Asetäitja õppe- ja kasvatustöö alal 60-90% direktori palgast	Klassijuhatamise eest vastavalt seadusele Puhkus 56 päeva

Vanuselisel on suurem osa koolide personalist keskealised, veerandi moodustavad noored õpetajad. Noorte pedagoogide osakaal võiks tõusta pensionile siirduvate pedagoogide arvelt. Piirkonna suurimas koolis Põltsamaa Ühisgümnaasiumis on nooremate pedagoogide osakaal suurim.

Kooliõpetajate palkades erinevused puuduvad, vaid Pajusi vallas on kõrgharidusega õpetajate töötasu suurem 1200 krooni kuus. Samal ajal koolijuhtide palgad on täiesti erinevad, olles erinevad ka samas vallas asuvates erinevates koolides. Õpetajate puhkuste pikkuses erinevusi ei ole.

4.2.3 Koolihoonete seisukord

Kooli nimi	Hoone ehitusaasta	Remondivajadus	Kasulik pind m ²	Kasulik pind õpilase kohta m ²	Õppekoha maksumus kuus/aastas
Imavere vald					
Imavere Põhikool	1990, 1998, 2002, 2005	1990.aastal ehitatud osas katuse rekonstrueerimine ja ventilatsioonisüsteemi ehitamine	1595	19,93	2165 / 25980
Kolga-Jaani vald					

Põltsamaa koostööpiirkonna lähteolukorra analüüs

Kolga-Jaani Põhikool	1965	Puudub	3198	42,08	2455 / 29460
Leie Põhikool	1995	Puudub	2965	44,25	2758 / 33096
Kõo vald					
Kirivere Põhikool	1904, 1964, 1999	Võimla rekonstrueerimist vajab ja soojustamist	2115	27,11	2810 / 33720
Pajusi vald					
Aidu LAK	1974, rekonstrueeritud 2009	Puudub			21024
Pisisaare LAK	1932, Rekonstrueeritud 2009	Vanima osa saal ja koridor, rekonstrueerimisprojekt olemas			17832
Puurmani vald					
Saduküla Lasteaed-Algkool ¹⁵	1880 vana osa, 1998 juurdeehitus	Rekonstrueeritakse 2010 seoses ümberkujundamisega Lasteaed-Algkooliks	700	17,5	2481 / 29772
Puurmani Gümnaasium	1870	Rekonstrueeritakse 2010	1650	11,62	1319 / 15828
Põltsamaa vald					
Adavere Põhikool	Mõisahoone rekonstrueeritud 2002 Juurdeehitus rekonstrueeritud 2009, võimla rekonstrueeritud 2006, õpilaskodu rekonstrueeritud 2004 ja 2007	Puudub	3901	35,14	1550 / 18600
Esku-Kamari kool	Esku 1991 Kamari rekonstrueeritud 2003	Puudub	965,5	18,93	1858 / 22296
Lustivere Põhikool	1996 (kooli osa)	Põrandate rekonstrueerimine	1591,4	16,58	1362 / 16344
Põltsamaa linn – Põltsamaa Ühisgümnaasium (PÜG)					
PÜG 7.-12.klasside hoone Veski 5	1967	Rekonstrueeritud 2009 EL struktuurifondide toel	4161,7	7,5	987 / 11844 ¹⁶
1.-6.klasside õppehoone Lille 2	1934	Vajab rekonstrueerimist (viimane 70ndate lõpus)	3200	8,67	Ei peeta eraldi arvestust
PÜG poiste tööõpetuse hoone	1976	Tööõpetuse ruumid korras, kuid töökoda-garaazh vajavad rekonstrueerimist ning alternatiivse kasutuse leidmist	600,7		Ei peeta eraldi arvestust

¹⁵ Alates 01.09.2010

¹⁶ Lisaks tavaklassidele on Põltsamaa Ühisgümnaasiumis kohamaksumused
Muusikakallakuga klassi puhul 1344 krooni kuus / 16128 krooni aastas;
HEV-klassi puhul 912 krooni kuus / 10944 krooni aastas.

PÜG õpilaskodu	1983	Vajab rekonstrueerimist	809,9	10,12	400 / 4800
-------------------	------	-------------------------	-------	-------	------------

Koolide hooned on ehitatud väga erinevatel aegadel. Paljud on hiljuti rekonstrueeritud või rekonstrueeritakse käesoleval aastal. Õpilaskoha maksumused on väga erinevad, ulatuses 1319 kroonist kuni 2810 kroonini kuus, seega vahe on üle kahe korra. Vahe on selgitatav suurte halduskuludega (nt küttekadod rekonstrueerimata hoones) või laenumaksetega, kuna on võetud laenu hoone põhjalikuks rekonstrueerimiseks.

Suurima õpilaste arvuga kool piirkonnas on Põltsamaa Ühisgümnaasium, mis pakub gümnaasiumiharidust kõigile piirkonna omavalitsuste lastele, v.a Puurmani, kellel on oma gümnaasium olemas. Teistes kooliastmetes õpib teistest omavalitsustest pärit lapsi vähem. Samas väikseimate õpilaste arvuga on Pajusi valla mõlemad algkoolid. Pikas perspektiivis sündivuse ning riiklike dotatsioonide jätkuval vähenemisel võib neid koole oodata liitmine.

4.2.4 Vajadus täiendavate ametikohtade ja/või personali järele

Omavalitsus	Asutus	Ametinimetus	Koormus
Imavere vald	Imavere Põhikool	Sotsiaalpedagoog	0,5
Kõo vald	Lasteaed Tähekild	Lasteaia õpetaja	1,0
Kõo vald	Kirivere Põhikool	Sotsiaalpedagoog	0,5
Puurmani vald	Lasteaed Siilipesa	Lasteaia õpetaja Õppealajuhataja	3,0 0,5
Puurmani vald	Saduküla põhikool	Logopeed	0,25
Puurmani vald	Kõik koolid	Psühholoog	0,5
Põltsamaa vald	Lustivere Põhikool	Lasteaia õpetaja	0,5
Põltsamaa linn	Lasteaed Mari	Logopeed	0,5

Täiendavat vajadust tunnetatakse põhiliselt koolides töötavate sotsiaalpedagoogide ja lasteaiaõpetajate osas. Siinkohal saaksid vallad omavahel koostööd teha vajalike inimeste leidmisel.

4.2.5 Lapsevanemate poolt makstavad tasud haridus- ja toidukulude katteks õppeasutustes

Omavalitsus	Lasteaed	Põhikool	Gümnaasium	Huviharidus
Imavere vald	Kohatasu 150 EEK kuus Õppevahendite tasu 50 EEK kuus Toiduraha 300-400 EEK kuus (13-18)	0	0	Spordiklubi Siit ja Sealt – 100 EEK kuus Käsitöö ja kunstitegevus 30-50 EEK kuus

	EEK/päevas)			
Kolga-Jaani vald	Valla elanikele tasuta. Väljastpoolt valda käivate laste vanemad tasuvad toiduraha 16-20 krooni päevas	0	x	Tasutakse otse spordikoolile
Kõo vald	Kohatasu 125 EEK kuus Õppevahendite tasu 62,50 EEK kuus Toiduraha 17 EEK päevas	0	0	0
Pajusi vald	Kohatasu 50 EEK kuus	Soovi korral hommikusöögi eest 4 EEK ja oote eest 4 EEK	0	0
Puurmani vald	Kohatasu 100 EEK kuus Õppevahendite tasu 65 EEK kuus Toiduraha 15-17 EEK päevas	0	Gümnaasiumi osas toiduraha 11 EEK päevas	Põltsamaa Muusikakooli Puurmani filiaal 304 EEK Sügisel ühekordne töövihikute tasu 25 krooni
Põltsamaa vald	Kohatasu 100 EEK kuus Toiduraha 7-9 EEK päevas	0	0	0
Põltsamaa linn	Kohatasu 261 EEK kuus Toiduraha 18 EEK päevas (sh 10 EEK kompenseerib linn sissekirjutuse alusel)	0	0	Muusikakool 304 EEK Kunstikool 100 EEK Spordikool 75 EEK

Lastevanemate poolt kaetavad hariduskulude summad on omavalitsustes väga erinevad. Näiteks alushariduse osas ei pea Kolga-Jaani vallas vanemad maksma midagi, samas Põltsamaa linnas lasteaedades käivate laste vanemad maksavad koos toidurahaga üle 400 krooni kuus. Põhikooli- ja gümnaasiumiastmes ei korjata vanematelt raha hariduskulude katteks, küll aga Puurmani Gümnaasiumis maksavad vanemad toiduraha.

Samuti on väga erinevad vanemate poolt kaetavate kulude piirmäär huvihariduses.

4.3 Huviharidus

Piirkonnas on mitmeid huviharidust pakkuvaid võimalusi, enamasti koolide juures. Põltsamaa linnas tegutsevad huvikoolidena muusikakool, spordikool ning kunstikool. Mitmed ringid asuvad lisaks ka kultuurimajas, spordihoones ja noortekeskuse juures. Põltsamaa vallas huvikoolid puuduvad, lapsed

käivad Põltsamaa Muusikakoolis, SA Põltsamaa Sport spordikoolis ning Põltsamaa Kunstikoolis. Vald toetab koole rahaliselt.

Suurimad võimalused huviharidust pakkuda on Põltsamaa linnal ja vallal kui piirkonna kahel kõige suuremal omavalitsusel. Seal on ka kõige rohkem erinevaid ringe.

Kõik omavalitsused toetavad ka õpilaste huviharidust piirkonnast väljaspool, kuid toetused on erinevad. Enamasti toetatakse õpilaste sõitmist huvikooli ja tagasi.

Peamisteks kitsaskohtadeks on materiaalse baasi nõrkus – paljudel on puudu korralikest esinemisriietest, samuti on mõnel puhul probleemiks ruumide kvaliteet (ruumipuudus, puudub lava vmt). Samuti tuntakse puudust transpordikompensatsioonist, mis pärsib huviringide esinemisvõimalusi.

Kokkuvõttes võib öelda, et huviharidust pakutakse piirkonnas piisavalt - võimalused on väga mitmekesised ning igäüks leiab endale meelepärast tegevust.

Põltsamaa koostööpiirkonna lähteolukorra analüüs

Ringi nimetus	Ringi tegutsemiskoht (kool, kultuurimaja, külaselts, spordiklubi jmt)	Osalejaid ringis	Osalejate vanus	Osalejaid väljastpoolt omavalitsust	Osaleja poolt makstav ringitasu (krooni kuus)	KOV rahaline toetus ringi tööle (krooni aastas)	Probleemid, vajadused
Põltsamaa linn							
Muinasjuturing	Põltsamaa Ühisgümnaasium	18	1. kl	3		5040	
Malering		31	7.kl	9		5040	
Male- ja kabering		21	1-6.kl	5		5040	
Nukunäitering		13	1.kl	4		5040	
Loovring		13	2.kl	2		5040	
Õpioskused		15	5.kl	2		5040	
Muusikaring		19	2.kl	4		5040	
Spordiring		27	1-3.kl	11		5040	
Mudilaskoor		40	1.kl	11		5040	
Poistekoor		32	3.-6.kl	10		19440	
Tütarlastekoor		60	3.-5.kl	13		14440	
Tütarlaste ansambel		9	6.kl	1		5040	
Poiste ansambel		8	4.-7.kl	3		5040	
Neidude ansambel		6	9.-12.kl	-		10080	
Rahvatantsurühm		16	2.kl	7		5040	
Rahvatantsurühm		16	3.-4.kl	3		5040	
Lastekoor		31	6.-9.kl	7		19440	
Segakoor	29	10.-12.kl	12		19440		

Põltsamaa koostööpiirkonna lähteolukorra analüüs

Vokaalansambel		12	6.-9.kl	3		5040	
Segaansambel		11	8.-12.kl	3		5040	
Inglise keel I		19	10.-12.kl	7		5040	
Inglise keel II		16	10.-12.kl	7		5040	
Matemaatika aineriing		25	9.kl	13		5040	
Matemaatika aineriing		27	8.kl	12		5040	
Matemaatika aineriing		31	7.kl	9		5040	
Orkestri ettevalmistusrühm		7	5.-10.kl	1		20160	
Puhkpilliorkester		19	4.-12.kl	1		5040	
Tantsu- ja liikumisrühm		11	3.-4.kl	4		10080	
Võrkpall tütarlastele		8	8.-12.kl	5		10080	
Korvpall noormeestele		13	10.-12kl	5		20160	
Sulgpall		6	10.-12.kl	-		10080	
Näitering		24	8.kl	10		5040	
Filmigrupp		9	6.kl	1		5040	
Noorteorganisatsioon 4H		14	4.-6.kl	3		-	
Jalgpall	SA Põltsamaa Sport	44	8-18	9	75	248348	

Põltsamaa koostööpiirkonna lähteolukorra analüüs

Kergejõustik	Spordikool ¹⁷	35	8-18	6	75	205774	Välitingimused
Maadlus		35	8-18	18 Põ 5 Pa 1 Kõ	75	78053	
Võrkpall poeglapsed		19	8-18	3	75	113530	
Võrkpall tütarlapsed		29	8-18	5	75	170295	
Segakoor Leelo	Põltsamaa Kultuurikeskus	35	Üle 60	7		14805	Puuduvad osaliselt rahvariided, kingad Puudub transpordi kompensatsioon
Naiskoor Roosi		18	Täiskasv.	8		23015	Puudub transpordi kompensatsioon
Puhkpilliorkester		30	Täiskasv. ja õpilased	8		50311	Vajavad uuendamist vestid, puudub transpordi kompensatsioon
Ansambel Tiina		8	Üle 60	1		14270	Puuduvad esinemise riided, puudub transpordi kompensatsioon
Segaansambel ¹⁸		9	Täiskasv.	-		23385	Puuduvad esinemise riided Puudub transpordi kompensatsioon

¹⁷ Põltsamaa linna 2010 eelarvest eraldatud Spordikoolile 816000. See jagatud treeningrühmade vahel vastavalt Põltsamaa linna latse arvule. Selgituseks osalejad väljastpoolt omavalitsust Põ-Põltsamaa vald, Pa- Pajusi vald, Kõ- Kõo vald. (Teiste KOVide rahaline toetus spordikoolile - Põltsamaa vald 255000, Pajusi vald 34560)

¹⁸ Ringjuhi kodus

Põltsamaa koostööpiirkonna lähteolukorra analüüs

Naisrühm Uhka		17	Täiskasv.	7		31280	Vaja oleks tasuta rahvariite uuendamise eest rühma liikmetele ja puudub transpordi kompensatsioon
Segarühm Virmalised		17	Täiskasv.	3		21104	Rahvariided vajavad uuendamist ja puudub transpordi kompensatsioon
Memmede rühm Tantsurööm		15	Üle 60	2		13440	Rahvariided vajavad uuendamist ja puudub transpordi kompensatsioon
MTÜ Kuldne Iga Tantsurühm Rõõmusring		19	Üle 60	3		0	
C-segarühm Zipelgad		8	õpilased	5		24580	Puudub transpordi kompensatsioon
Tantsurühm Nii ja Naa		12	Täiskasv.	5		23780	Riietuse eest tuleks tasuta ringiliikmetele
Showtants MUFF		5	õpilased	-		25280	
Tantsurühm Hip-hop(Urban)		8	noored	4	2maksavad,1xnädal 125.-, teised.250.-	0	
Moekool Face		60	õpilased	18	250.- kuus	0	
Breiktants		15	õpilased	7	350.- kuus	0	
Laulustuudio		12	õpilased	4		33545	Puudub transpordi kompensatsioon

Põltsamaa koostööpiirkonna lähteolukorra analüüs

Laste näitering		11	õpilased	3		21770	
Noorte näitering Viribus Units		15	õpilased	5		29805	
Täiskasvanute näitering Kuukatsujad		8	Täiskasv.	2		31805	Puudub transpordi kompensatsioon
Laste taimeseadering		21	õpilased	7	40.- kuus	47220	
Laste võistlustants Revaalia tantsuklubi		31	õpilased	8	300.- kuus	0	
Seto leelokoor Kullakõsõ		10	Täiskasv.	3		0	
Telgedel kudumine I ja II rühm		22	Täiskasv. ja üle 60	-	150.- aastas	0	
Vana Tantsu klubi		14	Täiskasv.	7		0	
Tantsurühm Tõrukeseid	LPK Tõruke	20	5-7.a.	9		23780	Puuduvad pastlad ja puudub transpordi kompensatsioon
Klaver	Põltsamaa Muusikakool ¹⁹	80	5-18	27	304	1573169	kabinetklaver
Akordion		17	9-52	9	304	237459	-
Keelpillid		35	6-18	9	304	771744	tšellokast
Kitarr		22	8-21	8	304	415554	-
Puhkpillid		26	9-18	8	304	534284	-
Löökpillid		2	10-17	1	304	29682	-
Kunstiring - eelkool	Põltsamaa Kunstikool	23	7 - 14	5	90	48090	

¹⁹ 2010 linna eelarvest Põltsamaa Muusikakoolile eraldatud 3561892 (so kulud miinus omatulud). See jagatud muusikakooli erialade vahel vastavalt Põltsamaa linna laste arvule.

Põltsamaa koostööpiirkonna lähteolukorra analüüs

Erirühm foto+ vorm, ettevalmistus kõrgkooliks	²⁰	9	12 - 19	3	100	17810	
Kursused - põhikool		32	10 - 19	10	190	124100	
Kujutava kunsti kursus		25	17 - 65+	10	kuni 250	-	KOV tugi rahaline
Tarbekunsti lühikursus savi, portselan, mosaiik, krokii		18	17 - 65+	9	kuni 250	-	KOV tugi rahaline
Keeled, arvuti, projektijuhtimine		38	17 - 65+	8	kuni 250	-	KOV tugi rahaline
Põltsamaa vald²¹							
Näitering	Lustivere Põhikool	18	1.-6. kl		0		
1.-2. klassi tüdrukute tantsuring		8	1.-2. kl		0		
3.-4.kl võimlemisring		16	3.-4. kl		0		
5.-7.kl võimlemisring		12	5.-7. kl		0		
8.-9.kl võimlemisring		5	8.-9- kl		0		
Arvutiring 3. klass		10	3. kl		0		
Arvutiring 6.-7. klass poisid		8	6.-7- kl		0		

²⁰ Põltsamaa Linnavalitsuse toetus 2010 Kunstikoolile 190 000 krooni. See jagatud ringide vahel vastavalt Põltsamaa linna laste arvule ja arvestades proportsionaalselt osalejapoolset ringimaksumust.

²¹ Põltsamaa vald eraldab huvihariduse vahendid MTÜ-dele ja koolidele, mis ise jagavad vahendid edasi ringidele vastavalt sisemisele töökorrale ja vajadusele.

Põltsamaa koostööpiirkonna lähteolukorra analüüs

Arvutiring 5.klass tüdrukud		8	5. kl		0		
1.-2. klassi spordiring		13	1.-2.-kl		0		
3.-4. klassi spordiring		12	3.-4.kl		0		
Võrkpall		8	5.-9. kl.		0		
Lauatennis		19	3.-9. kl		0		
3.-6.kl. Üldkehaline ettevalmistus		12	3.-6. kl		0		
Jõusaal + võrkpall		9	3.-9. kl		0		
Soolo 2. kl		4	2. kl		0		
Soolo 3.-4. kl		4	3.-4. kl		0		
Soolo 6.-9. kl		7	6.-9. kl		0		
Ansambel 2.-4. kl		9	2.-4. kl		0		
Ansambel		5	5.-9. kl		0		
Mudilaskoor		15	1.-4. kl		0		
Luulering		6	6.-9. kl		0		
Tantsuring	Adavere Põhikool	27	1.-9. kl		0		
T.O.R.E.		17	1.-9. kl		0		
Ansambel		9	1.-9. kl		0		
Mudilaskoor		29	1.-4. kl		0		
Rahvatants		13	1.-2. kl		0		
Pallimängud		19	1.-9. kl		0		

Põltsamaa koostööpiirkonna lähteolukorra analüüs

Rahvatants	Esku-Kamari Kool	16	1.-6. kl		0		
Aeroobika		13	1.-6. kl		0		
Maadlus		41	1.-6. kl		0		
Jalgpall		15	1.-6. kl		0		
Pühapäevakool		35	1.-6. kl		0		
Ujumine		28	1.-6. kl		0		
Kabe		20	1.-6. kl		0		
Kunstiring		35	1.-6. kl		0		
Lasteaialaste tantsuring	Adavere Mõisa Selts	10	4-7 aastased		0		
Beebikool		10	0-2-aastased		0		
4H		30	1.-9. kl		0		
Naisansambel		7	tööealised		0		
Noorte näitering	Lustivere Külaselts	9	14-19-aastased		0		
Memmede rahvatantsurühm		12	eakad		0		
Naiste tantsuring		8	tööealised		0		
Segarahvatantsurühm		16	tööealised	4	0		
Täiskasvanute näitering		13	tööealised		0		
Käsitööring		7	Tööealised		0		
Naisvõimlejate rühm		9	tööealised		0		

Põltsamaa koostööpiirkonna lähteolukorra analüüs

Noorkotkad kodutütred	ja Kamari Haridusselts	20	7-19-aastased		0		
Kiiruisutamine	Spordiklubi Tervis	25	7-26-aastased		0		
Tüdrukute jalgpall		20	14-18-aastased	10	0		
Puurmani vald							
Arvutiring	Saduküla Põhikool	25	11-16.a.	7 ²²	tasuta		
Spordiring		20	7-16.a.	3	tasuta		
Sõnakunstiring		12	7-16.a.		tasuta		
Algklasside rütmika		15	7-10.a.		tasuta		
Mudilaskoor	Puurmani Gümnaasium	30	7-10.a.		tasuta		
Lastekoor		20	11-16.a.	2	tasuta		
Ansambel		15	15-19.a.		tasuta		
Kunstiring		20	7-19.a.		tasuta		
Puurmani Segakoor	Puurmani Spordi- ja Kultuurimaja	25	45-75.a.		tasuta		
Rahvatants		33	18-75.a.	2	tasuta		
Kaasaegne tants		42	7-19.a.	1	100.-		
Noorte näitering		9	15-19.a.		tasuta		
Lauatennis		12	10-19.a.		tasuta		
Võrkpall		12	16-35.a.		tasuta		

²² lapsed, kes õpivad koolis teistest OV-st

Põltsamaa koostööpiirkonna lähteolukorra analüüs

Korvpall		14	16-30.a.		tasuta		
Rahulik võimlemine		15	23-52.a.		tasuta		
Eakate võimlemine		12	53-75.a.		tasuta		
MTÜ Käsitööselts Kati Käsitööring	Puurmani Lasteaed Siilipesa	15	35-75.a.		tasuta		
Õmblemisring	Puurmani Noortekeskus	10	12-19.a.		tasuta		
Klaveri, akordioni ja viiuli ²³ eriala	Põltsamaa muusikakooli Puurmani filiaal	11		1			
Imavere vald *- tähistatud on ligikaudsed andmed							
Rahvatants 1-2 kl	rahvamaja	14	7-9	-	-	4446	Treeningud ei saa toimuda kindlatel kellaaegadel vaid kokkuleppeliselt, juhendaja on hõivatud oma põhitööga
Rahvatants 3-4 kl	rahvamaja	20	10-12	-	-	5676	Tantsijad vajavad uusi rahvariideid, vanad on jäänud väikseks

²³ Viiuli eriala tunnid toimuvad Põltsamaal

Põltsamaa koostööpiirkonna lähteolukorra analüüs

Näitering	kool	10*	7-12	-	-	6000	Rahvamajas puudub lava, kõik etendused toimuvad tasapinnal
Käsitöö	kool	10*	10-14	-	-	7900	
Mudilaskoor	kool	14	7-12	-	-	8000	-
Lastekoor	kool	20	12-15	-	-	5000	-
Tehnikaring	katlamaja töökoda	10	12-18	Osalevad ka noored, kes on kohaliku põhikooli juba lõpetanud	25 (kütusekulu)	3150 projektist	
Korvpall	Spordiklubi	15*	10-14	7	100.-	5000	
Kunstiring	kool	30	7-14	-	30		
Liiklusring	kool	8	7-12	-		3000	
Saalihoki	Spordiklubi	5*	10-14			5349	-
Kolga-Jaani vald							
Spordiring	Kolga-Jaani põhikool	20	7-12	0	0	22158	
Spordiring		10	13-16	0	0	7386	
Korvpall		18	10-15	0	0	16708	
Rahvatants		10	9-10	0	0	7386	
Rahvatants		12	13-16	0	0	7386	
Köögiring		10	12-14	0	0	5500	
Kodulugu		10	13-16	0	0	7386	

Põltsamaa koostööpiirkonna lähteolukorra analüüs

Mudilaskoor		25	7-11	0	0	14770	
Lastekoor		20	12-16	0	0	22158	
Tööõpetusering		10	12-16	0	0	14772	
Plokkflööt		10	8-11	0	0	7386	
Informaatika		40	7-16	0	0	44320	
Näidendiring		10	12-16	0	0	5490	
Sport (algklassid)	Leie Põhikool	13	1.- 6. kl	0	0	5 496,6 kr	
Mudilaskoor		22	1. – 4. kl	0	0	10 993 kr	
Lastekoor		17	4.- 9. kl	0	0	10 993 kr	
Poistekoor		14	2. – 6. kl	0	0	10 993 kr	
Näitering, väikesed		6	2. – 5. kl	0	0	5 496,6 kr	
Näitering, suured		11	6. – 9. kl	0	0	5 496,6 kr	
Tants		28	3. – 6. kl	0	0	5 496,6 kr	
Korvpall		25	1. – 9. kl	0	0	25 192,75 kr	
Kunst		12	1. - 2. kl	0	0	0 kr	
Liiklus		5	3. kl	0	0	0 kr	
Informaatika		67	1. – 9. kl	0	0	21 986,4 kr	
Segakoor	Kolga-Jaani Villem Reimani nimeline Rahvamaja	25	20-60	2	0	5000 kr	
Rahvatants		16	20-60	0	0	5000 kr	
Laste rahvatants		16	12-15	0	0	5000 kr	
Kapell		5	40-60	0	0	3000 kr	

Põltsamaa koostööpiirkonna lähteolukorra analüüs

Näitering		7	20-70	0	0	3000 kr	
Kõo vald							
Käsitööring	Kõo külaselts	6-7	15- 65	-	-	-	
Segakoor	Pilistvere rahvamaja	16	25-65	-	-	Iga eraldi ringi kohta: Ringijuhendaja tasu (50.-/h, 2 tundi nädalas) Transport, ruumide kasutamine KOKKU ~15000.-	Tantsupaaride puudus.
Segarahvatants		10	30- 50	2 Põltsamaa linnast 1 Võhmast	-		
Näitering		10	25-60	2 Põltsamaa linnast 1 Põltsamaa vallast	-		
Memmede tantsurühm		16	60- 85	-	-		
Pilistvere Pillimehed		7	55-81	7 Võhma linnast	-		Transpordi kompensatsioon, ringijuhendaja tasu KOKKU:~6000.-
Aeroobika	Kõo vallamaja saal	14	18-55	-	-	Ruumide kasutamine	
Tänavatants/ HIP-HOP	Kõo Noortetuba	10	11- 16	-	15 kr	Ringijuhendaja tasu (50.-/h, 2 tundi nädalas) Transport ja ruumide kasutamine KOKKU~10000.-	

Põltsamaa koostööpiirkonna lähteolukorra analüüs

Hundud/ Skaudid		10	6-15			Ringijuhendaja tasu (50.-/h, 2 tundi nädalas) Ruumide kasutamine ja transport KOKKU ~15000.-	
Puutööring	Pilistvere kogudus	~10	7-14	-	-	-	-
Male, sportmängud, jalgpall, poiste ansambel, tütarlaste koor, näitering, mudilaskoor, loodusesõbrad, tütarlaste ansambel, folkloor, tantsuring, käsitöö, kunst, vabamaadlus	Kirivere Põhikool	205		3			

5 Kultuur ja sport

5.1 Sport

5.1.1 Spordiklubid ja -seltsid

NIMETUS	ASUKOHT	OSALEJATE ARV	TEGEVUSALA(D)
IMAVERE VALD			
SK Imavere	Imavere	55	varia
SK Siit ja Sealt	Imavere	15	korvpall
KOLGA-JAANI VALD			
SK Leie	Leie küla	15	varia
PUURMANI VALD			
MTÜ Puurmani SK Jaks	Puurmani alevik	20	
MTÜ Puurmani SK	Puurmani alevik	Ei tegutse aktiivselt	
PÕLTSAMAA VALD			
Põltsamaa valla SK Tervis	Adavere	60	uisutamine ja tüdrukute jalgpall
SK MIX		20	võrkpall
SK Tigu		20	Kepikõnd ja võrkpall
PÕLTSAMAA LINN			
Hiina Võitluskunstide Klubi	Nurme 36		võitluskunstid
Jõgeva Maakonna Spordiveteranide Klubi	Pajusi mnt 6-5		varia
MTÜ Yellow Racing	Vahe 1		autosport
Põltsamaa Autospordiklubi	Vahe 1		autosport
SK KU-KO	Viljandi mnt 5	Tegevus peatatud	
SK NIPI	Luha 1		korvpall
SK Põltsamaa	Pikk 47		kergejõustik
SK Toonus-Sport	Kuuse 2-2		
Spordiorganisatsioon Ludus	Veski 5-138	Tegevus peatatud	
Põltsamaa Jalgpalliklubi Sport	Aasa 2		jalgpall

Põltsamaa Korvpalliklubi	Tamme 36		korvpall
Põltsamaa Spordiliit	Pajusi mnt 18		varia
Janek Tombaku Rattaklubi	Kesk 1		rattasõit

Kolga-Jaani ja Põltsamaa vallas tegutseb üks, Imavere ja Puurmani vallas kaks ning Põltsamaa linnas 13 spordiklubi, millest kahel on küll tegevus hetkel peatatud. Spordiklubid puuduvad Kõo ja Pajusi vallas. Kõige rohkem on selliseid spordiklubisid, mis tegutsevad mitmel spordialal, järgnevad korvpalliklubid.

5.1.2 Traditsioonilised spordiüritused

NIMETUS	TOIMUMISE AEG	OSAVÖTJATE ARV	KORRALDAJAD/RAHASTAJAD	MAKSUMUS KOV-I JAOKS
IMAVERE VALD				
Jüriöö jooks	aprill	70	Spordiklubi Imavere ja KOV, fondid	20 000 aastas SK toetus
Vabariigi aastapäeva spordipäev	24. veebruar	30	SK Imavere ja KOV	-
Võrkpalli jõuluturniir	detsember	50	SK Imavere ja KOV, Järvamaa Spordiliit	-
Imavere Rammumees	august	25	SK Imavere ja KOV, Kultuurkapital	-
Mardipäeva kõndjooks	november	70	SK Imavere ja KOV, fondid	-
KOLGA-JAANI VALD				
Põltsamaa jõe suve- ja talimängud	august ja veebruar	Kuni 40	Osalevad vallad/linnad	2 000 kr
Võrtsjärve suve- ja talimängud	juuli ja veebruar	Kuni 60	7 osalevat valda	10 000 kr
Sakala mängud	üle aasta	Kuni 30	Viljandimaa Spordiliit	-
Naabrimeeste-naiste turniir võrkpallis	märts ja november	16	4 osalevat valda	1 500 kr

E. Pajumäe mälestusvõistlused lauatennises ja males	kord aastas	10	Perekond Pajumägi ja sponsorid	-
KÕO VALD				
Jaanipäeva jalgpall	kord aastas	Umbes 30	VV	1 500-2 000 kr
Jüriöö jooks	kord aastas	Umbes 50	VV	1 500-2 000 kr
PAJUSI VALD				
Piirkondlikud üritused	4 korda aastas	30	VV	10 000 kr
Vabariigi Bridživõistlused	kord aastas	60	Rahvamaja/VV	1 500 kr
Male, kabe	2 korda aastas	20	Rahvamaja	
PUURMANI VALD				
Jüriöö jooks	23. aprill	60	VV	3 000 kr
1. mai jalgpalliturniir	1. mai	50	VV ja MTÜ Puurmani SK Jaks	7 000 kr
Jaanipäeva jalgpall: naisemehed ja poissmehed	23. juuni	25	VV	1 000 kr
Puurmani lahtised meistrivõistlused lauatennises	Kevadel	20	VV	1 200 kr
Puurmani ja Laeva valla sõpruskohtumine	Üle aasta septembris	80-100	VV	10 000 kr
PÕLTSAMAA VALD				
Küladevaheline võitlus jaanipäeval Lustivere kandis	Iga aasta	200	Lustivere Külaselts	1 000 kr
Kuldne 1 500	Iga aasta		SK Tervis	
PÕLTSAMAA LINN				
Olümpiasangarite autasustamine	Olümpia-aastatel		SA Sõpruse Park, Ants Paju	
Suured Tõllud			SA Sõpruse Park, Ants Paju	
Uus-aastaturniir võrkpallis	jaanuar		SA Põltsamaa Sport	
Põltsamaa CUP jalgpallis	jaanuar		Põltsamaa JK Sport	

Põltsamaa koostööpiirkonna lähteolukorra analüüs

Jõgevamaa MV saalijalgpallis BP 1994-95	jaanuar		JSL Põltsamaa Sport	Kalju, JK	
Jõgevamaa MV saalijalgpallis DP 1998-99	jaanuar		JSL Põltsamaa Sport	Kalju, JK	
Põltsamaa CUP jalgpallis M III-IV liiga	jaanuar		Põltsamaa Sport	JK	
Jõgevamaa MV saalijalgpallis EP 2000-01	jaanuar		JSL Põltsamaa Sport	Kalju, JK	
Põltsamaa CUP jalgpallis 2000 s.	jaanuar		Põltsamaa Sport	JK	
Jõgevamaa 1.-3. Klasside rahvastepall	veebruar		JSL Kalju PÜG		
Jõgevamaa MV saalijalgpallis AT 1991-92-93	veebruar		JSL Tervis	Kalju, SK	
Jõgevamaa noorte MV sumos	veebruar		JSL Kalju		
Jõgevamaa MV saalijalgpallis BT 1994-95	veebruar		JSL Tervis	Kalju, SK	
Eesti Noorte MV sumos	veebruar		JSL Kalju		
Kalevi miniliiga 4.-6. Kl võrkpallis (poisid)	veebruar		JSL Kalju		
Kadettide seeriavõistluse I etapp vabamaadluses	aprill		A. Külanurm		
Jõgevamaa noorte MV vabamaadluses	aprill		JSL Külanurm	Kalju, A.	
Eesti kadettide MV vabamaadluses ja naistemaadluses	aprill		A. Külanurm		
Eesti täiskasvanute MV sumos	aprill		A. Külanurm		
Põltsamaa kevadturniir jalgpallis 1999 s	aprill		Põltsamaa Sport	JK	
Põltsamaa kevadturniir jalgpallis 2001 s	aprill		Põltsamaa Sport	JK	
Jõgevamaa noorte MV jalgrattakrossis	mai		JSL Kalju		

Põltsamaa koostööpiirkonna lähteolukorra analüüs

Lahtised jalgrattavõistlused (eraldistardist 10 km)	mai		JT Rattaklubi	
R. Saviagu ja A. Paasi mälestusvõistlused kurnis	mai		V. Ojassalu	
Põltsamaa piirkonna MV jalgpallis	mai-september		Põltsamaa JK Sport	
K. Terasse mälestusvõistlused kergejõustikus	mai		V. Ojassalu	
Põltsamaa heitjate SV 1. Etapp	mai		SA Põltsamaa Sport	
Põltsamaa Rattaretk	juuni		JT Rattaklubi	
Lahtised Jalgrattavõistlused (eraldistardist 10 km)	juuni		JT Rattaklubi	
Maadlushooaja lõpetamine	juuni		A. Külanurm	
Põltsamaa heitjate SV 2. Etapp	juuni		SA Põltsamaa Sport	
Jõgevamaa esivõistlused kurnis (soome kurnis)	juuli		V. Ojassalu	
Põltsamaa heitjate SV 3. Etapp	juuli		SA Põltsamaa Sport	
Maadlushooaja avamine	august		A. Külanurm	
Lahtised Jalgrattavõistlused (eraldistardist 10 km)	august		JT Rattaklubi	
E. Sillaste mälestusvõistlused jalgpallis	august		V. Ojassalu	
Rivaal CUP rannavõrkpallis	august		SA Põltsamaa Sport	
Jõgevamaa noorte MV rannavõrkpallis	august		JSL Kalju	
Jõgevamaa MV ja KV III etapp rannavõrkpallis	august		JSL Kalju	

Põltsamaa koostööpiirkonna lähteolukorra analüüs

Põltsamaa heitjate SV 4. Etapp	august		SA Põltsamaa Sport	
E. Eerme mälestusvõistlused kergejõustikus	september		V. Ojassalu	
Põltsamaa heitjate SV 5. Etapp	september		SA Põltsamaa Sport	
3+3 võrkpalliturniir	oktoober		SK Mix	
Põltsamaa MV laste sumos	oktoober		SA Põltsamaa Sport	
K. Kuldveri mälestusvõistlused bridžis	oktoober		V. Ojassalu	
Nublust Nabiks vabamaadluse finaali	november		A. Külanurm	
Jõgevamaa noorte MV vabamaadluses (õpilased)	november		JSL Kalju, A. Külanurm	
Vooremaa karikavõistlused võrkpallis	november		JSL Kalju	
Jõgevamaa noorte MV males	november		JSL Kalju	
Põltsamaa CUP jalgpallis 2001 s	detsember		Põltsamaa JK Sport	
Jõgevamaa MV saaljalgpallis	detsember		JSL Kalju, Põltsamaa JK Sport	
Põltsamaa CUP jalgpallis 1999 s	detsember		Põltsamaa JK Sport	
Jõuluturniir võrkpallis spordiveteranidele	detsember		V. Ojassalu	

Kokku korraldatakse seitsmes omavalitsuses aasta jooksul üle 70 spordiürituse, millest lõviosa langeb Põltsamaa linna arvele. On üritusi, mida korraldatakse mitu korda aastas, kui ka neid, mida korraldatakse näiteks üle aasta. Põltsamaa linna ürituste puhul on osaliselt tegemist ka maakondlike üritustega, kuna linna on Jõgeva kõrval teiseks maakonna tõmbekeskuseks.

Ürituste korraldajateks on enamasti spordiklubid kas iseseisvalt või koostöös kohaliku omavalitsusega. Omavalitsuse rahalist toetust üritustele võib käsitleda otsese ja kaudsena – otsene toetus on konkreetse ürituse korraldamiseks eraldatud summa, kaudne toetus aga spordiklubile eraldatud tegevustoetus, mis peab osaliselt katma ka spordiklubi poolt korraldatavate ürituste kulud. Paljude ürituste puhul on kaasatud ka erinevaid euro- ja muid

toetusi. Enamlevinud omavalitsuse poolt eraldatud otsetoetuse summa ürituse kohta on 1 500-2 000 krooni.

5.1.3 Spordirajatised ja -ehitised

NIMETUS	EHITUSAASTA	SUURUS/TINGIMUSED	EHITUSLIK OLUKORD
IMAVERE VALD			
Spordihoone-võimla	2004	24x40m	Väga hea
Jalgpalliväljak	2009	70x100m	Väga hea
Jõusaal	2008-2009	5x18m	Väga hea
Suusarada		1,2 km	Rahuldav
Võrkpalliväljakud (rannavõrkpall)	2004-2005		Hea
KOLGA-JAANI VALD			
Kolga-Jaani spordihoone	1996	24x16m, võimalik harrastada sisealasil	Rahuldav
Leie kooli võimla	1995	20x10m (kooli kehalise kasvatuse tunnid)	Rahuldav
Kolga-Jaani staadion koos lisaväljakutega	1982	Jalgpall, korvpall, rannavõrkpall, kurn, kergetõustik (ring 305m)	Vajab renoveerimist
KÕO VALD			
Kirivere Põhikooli võimla	1999	450m ² , võimlat saab kasutada vallarahvas kogu	Vajab remonti ja uuendusi
PAJUSI VALD			
Pisisaare kooli staadion	1997		Vajab ehituse jätkamist
Aidu kooli staadion	1998		Vajab korrastamist
PUURMANI VALD			
Korvpalliplats Pikknurmes	2003	Tänavakorvpall	Hea
Võrkpalliplats Sadukülas	2007	Rannavõrkpall	Hea
Võrkpalliplats Puurmanis	2007	Rannavõrkpall	Hea
Staadion Puurmanis	1970	Täismõõtmetes	Rahuldav
Korvpalliplats Puurmanis		Tänavakorvpall	Rahuldav
Võrkpalliplats Pikknurmes	2008	Rannavõrkpall	Hea
Saduküla Põhikooli võimla	1998	12x12m (saab kasutada ka külahavas)	Hea
PÕLTSAMAA VALD			
Kuningamäe kardirada			Hea
Kuningamäe terviserada		8 km	Hea
Kamari tenniseväljak			Rahuldav
Kamari korvpalliväljak			Rahuldav

Kamari võrkpalliväljak			Rahuldav
Kamari terviserada			Hea
Põltsamaa Ametikooli võimla		18x30m	Hea
Põltsamaa Ametikooli staadion		Jooksurada 333m	Rahuldav
Põltsamaa Ametikooli võrkpalliplats			Rahuldav
Põltsamaa Ametikooli korvpalliväljak			Rahuldav
Lustivere Põhikooli võimla	1996	9x18m	Väga hea
Lustivere Põhikooli staadion		Jooksurada 400m	Rahuldav
Lustivere Põhikooli võrkpalliplats			Hea
Lustivere terviserada			Rahuldav
Lustivere küla rannavõrkpalli väljak			Hea
Lustivere tänavakorvpalliväljak			Väga hea
Adavere Põhikooli võimla	1976	18x36	Väga hea
Adavere Põhikooli staadion		Jooksurada 250m	Rahuldav
Adavere Põhikooli <i>miniarena</i>		Miniväljak (korvpall), jalgpalliväljak kunstmuruga, 12x26m	Hea
Adavere uisuringrada		250m	Väga hea
Esku-Kamari kooli saal	1991	9x12m	Hea
Esku spordiväljak			Hea
Võisiku küla rannavõrkpalliväljak			Rahuldav
PÕLTSAMAA LINN			
Põltsamaa staadion	1937, 1968		Nõrk. Staadionimaja väga amortiseerunud. Jalgpalli väljak/ muru rahuldavas seisukorras
Põltsamaa E.P.T. ujula	1983	7x14m	Pisiremonte tehtud. Üldiselt amortiseerunud
Põltsamaa Spordikooli võimla	1981	17x29m	Nõrk. Hoonet ei kõeta, vajab kapitalremonti. Linn üritanud (edutult) hoonet maha müüa
Põltsamaa Ühisgümnaasiumi saal	1934	9x13m	Vajab remonti
Põltsamaa Ühisgümnaasiumi võimla	1967	12x24m	Värskest renoveeritud

Põltsamaa koostööpiirkonna lähteolukorra analüüs

Põltsamaa Autoveod võimla	1989	11x23m	Nõrk. Ei köeta. Vajab kapitaalremonti
Põltsamaa kurniväljak			Rahuldav
Põltsamaa rannavõrkpalliväljakud		2 väljakut	Hea
Põltsamaa Ühisgümnaasiumi tänavakorvpalliplats			Hea. Korvid kipuvad lagunema
Põltsamaa Ühisgümnaasiumi korvpalliväljakud			Rahuldav. Kruusakate vana, hakkab rohtuma. Väljakupind ebaühtlane
Põltsamaa Ühisgümnaasiumi kunstmuruga väljak	2007		Hea
Põltsamaa Ühisgümnaasiumi spordiplats			Rahuldav. Vaja oleks korralikumad kergejõustiku harjutusväljakut/ staadioni kooli juurde
Felixhall Põltsamaa võimla	2005	45x24m	Hea
Felixhall jooksurada	2005	50x2,5m	Hea
Felixhall maadlusaal	2005		Hea
Felixhall jõusaal	2005		Hea (nõudlus suur, kipub kitsaks jääma)
Aia tänava tenniseväljak			Olukord hea
Kuningamäe puhkeala		Suusarada, püsiliikumisrada	Rahuldav-hea. Olukord järjest paraneb. Puhkeala arendatakse.

Oluline roll omavalitsuste spordirajatiste seas on koolide spordirajatistel. Näiteks Kõo ja Pajusi vallas ongi koolide juures asuvad Kirivere Põhikooli võimla ning Pisisaare ja Aidu koolide staadionid ainsad sportimisrajatised omavalitsuses.

Suhteliselt palju on viimasel aastakümnel rajatud väliväljakuid erinevate spordialadega tegelemiseks, eriti palliplatse, ning need on reeglina ka heas seisus. Lisaks palliplatsidele on Imaveres vallas suusarada, Põltsamaa vallas kardirada ja terviserajad.

Hoonete ja rajatiste seisukord erinevates omavalitsustes on suhteliselt erinev. Imaveres on spordirajatised uued ja seetõttu ka väga heas korras, Kolga-Jaanis on olukord rahuldav, spordihoone staadion vajab renoveerimist. Kõo valla ainus spordirajatis Kirivere Põhikooli võimla vajab remonti ja uuendusi, Pajusi valla koolide juures asuvad staadionid vajavad korrastamist. Puurmani vallas on palju korvpalli- ja võrkpalliplatse, mis on kas heas või rahuldavas seisukorras, samuti on rahuldav täismõõtmetes staadioni seisukord. Põltsamaa vallas on samuti palju välispallimänguplatse, mis on kas heas või rahuldavas seisukorras, oluline osa on ka koolide spordirajatistel (Põltsamaa Ametikool, Lustivere Põhikool, Adaveres Põhikool, Esku-Kamari kool).

Lisaks asuvad vallas kaks terviserada – Kuningamäe ja Lustivere – ning Kuningamäe kardirada ning unikaalne Adavere uisuringrada. Põltsamaa valla spordiobjektide seisukord on rahuldav kuni väga hea.

Põltsamaa linna heas seisukorras spordirajatised on Põltsamaa Ühisgümnaasiumi võimla, gümnaasiumi tänavakorvpalliplats ja kunstmuruga väljak, Põltsamaa rannavõrkpalliväljakud ning 2005. aastal rajatud Felixhall, mis pakub erinevaid sportimisvõimalusi. Kehvas seisukorras on Põltsamaa E.P.T ujula, Põltsamaa staadion ja spordikooli võimla, PÜGi saal ning Põltsamaa Autovedude võimla. Ülejäänud spordiobjektide seisukorra võib klassifitseerida rahuldavaks.

5.2 Kultuur

5.2.1 Rahvamajad / kultuurimajad

NIMETUS	ASUKOHT	KÜLASTAJAID (AASTAS)	KASUTAMISOTSTARVE	PROBLEEMID JA VAJADUSED
IMAVERE VALD				
Käsukonna Kultuurimaja	Käsukonna		Raamatukogu, AIP, noortetuba	Vajab kapitaalremonti
Imavere Rahvamaja	Imavere	1 500	Üritused, ringitöö, ruumide rentimine	Vajab sanitaarremonti
KOLGA-JAANI VALD				
Kolga-Jaani Villem Reimani nim. Rahvamaja	Kolga-Jaani		Ringitöö, üritused, seltside kooskäimiskoht	
KÕO VALD				
Pilistvere Rahvamaja	Pilistvere	1 700	Üritused, ringitöö	100-aastane hoone vajab remonti, uut sisustus jne. Maja külm (puuküte)
Koksvere Klubimaja	Koksvere	500	Koksvere Maanaiste Seltsi käsutuses – valla üritused toimuvad ka	Vajab remonti (katus), maja külm (puuküte)
PAJUSI VALD				
Pajusi Rahvamaja	Pajusi	3 000	Üritused nii rahvamajas kui pargis, viis ringi, erapidudeks väljarentimine	Lava vajab remonti, ülemine korrus välja ehitada
PUURMANI VALD				
Puurmani Spordi- ja Kultuurimaja	Puurmani	3 000-4 000, ringides 174	Puurmani Gümnaasiumi kehalise kasvatus tunnid, Põltsamaa Muusikakooli Puurmani filiaal, huvialaringid, üritused	Puuduvad riietusruumid ja pesemisvõimalus, ventilatsioon. Ülalpidamiskulud suured, katus katki, elektrisüsteemid

				vajavad remonti. Vajadus uue kaasaegse spordi- ja kultuurimaja järele!
PÕLTSAMAA VALD				
Lustivere Kultuurimaja	Lustivere	4 000	Üritused, ringitöö, noorsootöö	Vajab renoveerimist
Kamari Külamaja	Kamari alevik	1 500	Üritused, näitused, koolitused, erapeod	Väga heas seisus, värskelt renoveeritud
Võisiku Külamaja	Võisiku küla	250	Külaüritused	Väga halb, vajab täielikku renoveerimist
Adavere Vaba Aja Keskus	Adavere alevik	1 500	Üritused, koolitused, ringitöö, kahel õhtul nädalas toimib noortekeskusena	Hea, renoveeritud
PÕLTSAMAA LINN				
Põltsamaa Kultuurikeskus	Kuperjanovi 1		Üritused, ringitöö, näitusegalerii, nõupidamised, volikogu istungid. Osaliselt üritused lauluväljakul.	Lavakate ja stanged vajavad väljavahetamist.

Imavere vallas asub üks kultuurimaja, mis vajab kapitaalremonti ning üks rahvamaja, mis vajab sanitaarremonti. Kolga-Jaanis asub Villem Reimani nimeline Rahvamaja, mis erandlikult kuulub eraomandusse – 2005. aastal ostis hoone vallalt Hovard Nurme ning hoonet haldab MTÜ. Kõo vallas asub kaks rahvamaja – Pilistvere Rahvamaja, ning Koksvere Klubimaja. Viimane on küll Koksvere Maanaiste Seltsi käsutuses, kuid hoones toimuvad ka valla üritused. Mõlemad majad vajavad remonti. Pajusi rahvamaja lava vajab remonti ning ülemine korrus vajab väljaehitamist. Puurmani vallas asub Puurmani spordi- ja kultuurimaja, mis on tänaseks väga kehvast seisusest ning on vajadus täiesti uue kaasaegse spordi- ja kultuurimaja järele. Põltsamaa vallas asub Lustivere rahvamaja, mis vajab renoveerimist. Põltsamaa linnas asub Põltsamaa Kultuurikeskus on hiljuti renoveeritud ja suhteliselt heas korras, väljavahetamist vajavad lavakate ja stanged.

5.2.2 Traditsioonilised kultuuriüritused

NIMETUS	TOIMUMISE AEG/ INTERVALL	OSAVÕTJATE ARV	KORRALDAJAD/ RAHASTAJAD	MAKSUMUS KOVile
IMAVERE VALD				
Vabariigi aastapäeva aktus	veebuar	100	KOV	7 000 kr

Põltsamaa koostööpiirkonna lähteolukorra analüüs

Valla laste lauluvõistlus	aprill	25	KOV	2000 kr
Emadepäeva tähistamine	mai	50	KOV	
Pidulik sünnitunnistuste kätteandmine	suvi	20	KOV	5000 kr
Jaanipäev	juuni	50	KOV	10 000 kr
Vallapäevad	2 aasta tagant juulis	100	KOV	25 000 kr
I adventi tähistamine	nov	30	KOV	500
Valla jõulupidu	detsember	120	KOV	10 000 kr
KOLGA-JAANI VALD				
Tartu Rahu aastapäeva tähistamine	2. veebruar		KOV	
Vabariigi aastapäeva tähistamine	24. veebruar		KOV	
Isetegevuslaste kevadpidu	aprill			
Jaanituli	23. juuni		KOV	
Kolga-Jaani valla külade päev	kord aastas		KOV	
KÕO VALD				
EV aastapäeva kontsert	23. veebruar	50	VV	2 000 kr
Tartu Rahu aastapäev	2. veebruar		Pilistvere kogudus	-
Vastlapäev külates	veebruar	100	Külaseltsid, VV	-
Eakate peod	kevad, suvi, sügis, talv	200	VV	5 000 kr
J. Vilmsi sünniaastapäeva tähistamine	13. märts	70	VV	2 000 kr
Kõo valla lauluvõistlus	aprill, üle aasta	50	VV	2 000 kr
Pilistvere laste kihelkonnapäev	lastekaitsepäeval		Türi, Kõo ja Võhma VV	3 000 kr
Kõo küla laat	mai viimane pühapäev	300	Kõo Külaselts, VV	4 000 kr
Jaanipäev külates	23. juuni		VV, külaseltsid	3 000 kr
Pilistvere eakate kihelkonnapäev	eakatepäeva tähistamine oktoobri alguses	100	Kõo, Türi ja Võhma VV	3 000 kr
Isadepäeva/emadepäeva peoõhtud	november/mai	140	VV	3 000 kr
Pilistvere kihelkonnapäev	novembri viimane laupäev	200	Türi, Võhma, Kõo VV	6 000 kr
Pilistvere Jõulumaa	detsembri teine nädalavahetus	300	Kõo VV, Pilistvere kogudus, Pilistvere KS	25 000 kr
Maleturniir	detsembri teine pühapäev	70	Maleliit, Kõo VV	

Põltsamaa koostööpiirkonna lähteolukorra analüüs

PAJUSI VALD				
Mõisapäev ja laot	suvel	1 500	Rahvamaja/VV	25 000 kr
Jaanipäev	suvel	700	Rahvamaja/VV	10 000 kr
Laste ja noorte laulukarussell	märts	40	Rahvamaja/VV	1 500 kr
Tantsuõhtu	3 korda aastas	150	Rahvamaja/VV	5 000 kr
Teatrietendused	3 korda aastas	180	Rahvamaja/VV	12 000 kr
Kultuuri- ja sporditöötajate tänuõhtu	kord aastas	100	Rahvamaja/VV	3 500 kr
Emadepäev	mai	100	Rahvamaja/VV	1 500 kr
Kohvik-klubid	2 korda aastas	80	Rahvamaja/VV	4 000 kr
Tantsukursused	kord aastas	22	Rahvamaja/VV	-
PUURMANI VALD				
Uusaastapidu	1. jaanuar	250-300	Puurmani Spordi- ja Kultuurimaja/VV	10 000 kr
EV aastapäeva tähistamine, vallajuhtide vastuvõtt	veebruar	150	Puurmani Spordi- ja Kultuurimaja/VV	15 000 kr
Peoõhtud (sh Saduküla)	10 korda aastas	1 100	Puurmani Spordi- ja Kultuurimaja/VV	46 000 kr
Kevadkontsert	aprill	200	Puurmani Spordi- ja Kultuurimaja/VV	1 000 kr
Lastekaitsepäev	1. juuni	60-100	Puurmani Spordi- ja Kultuurimaja/VV	3 000 kr
Valla noorima kodaniku vastuvõtt	1. juuni	30	VV	
Jaanipäev	23. juuni	350-400	Puurmani Spordi- ja Kultuurimaja/VV	25 000 kr
Romantiline suveõhtu	juuli	60-100	Puurmani Spordi- ja Kultuurimaja/VV	5 000 kr
Teatrietendus	2 korda aastas	160	Puurmani Spordi- ja Kultuurimaja/VV	7 000 kr
Puurmani valla eakate jõulupidu	detsember	110-120	Puurmani Spordi- ja Kultuurimaja/VV	10 000 kr
Puurmani Gümnaasiumi peod	3 korda aastas	450-500	Puurmani Gümnaasium,	
I adventiküünla süütamine	november	100	Puurmani Spordi- ja Kultuurimaja/VV	500 kr
Laste lauluvõistlus	veebruar	150	Puurmani Spordi- ja Kultuurimaja/VV	4 500 kr
Puurmani PÜ üldkoosolek, lõikuspidu	mai, november	250	Puurmani PÜ	
Lahtised MV lauatenнисes	mai	80	Puurmani Spordi- ja Kultuurimaja/VV	3 000 kr
Puurmani ja Laeva valla ettevõtjate tänu pidu	jaanuar	120	Puurmani ja Laeva VV	

Puurmani valla koduste laste jõulupidu	detsember	60	Puurmani Spordi- ja Kultuurimaja/VV	4 000 kr
Puurmani eakate koosviibimised	6 korda aastas	140	Puurmani Pensionäride Selts Ajaratas	
Muusikakooli kontserdid	mai, detsember	40-50	Muusikakool	
Kinobuss	kord aastas	80-100	Puurmani Spordi- ja Kultuurimaja/VV	
PÕLTSAMAA VALD				
Põltsamaa valla külade päev	üle aasta	500	Külaseltsid, VV/erinevad projektid	35 000 kr
Lustivere tantsupidu	üle aasta	200	Lustivere KS	6 000-10 000 kr
PÕLTSAMAA LINN				
Suur Lõke	jaanuar	50	Kultuurikeskus	1 200 kr
Eesti Vabariigi aastapäev	veebuar	250	Kultuurikeskus/ Põltsamaa Linnavalitsus ja Vallavalitsus	20 000 kr
Oikumeenilised Kirikunoorte Talvapäevad	veebuar	250	kogudused	
Kõnelaager ja kõnevõistlus "Kuldsuud"	veebuar	30	Põltsamaa Ühisgümnaasium	
Laulusiller	aprill	100	Kultuurikeskus	2 000 kr
Rahvakultuuriõhtu	aprill	200	Kultuurikeskus	3 500 kr
Emadepäeva kontsert	mai	170	Kultuurikeskus	1 200 kr
Stiilipidu	aprill	200	Kultuurikeskus	13 000 kr
Võidupüha tähistamine	23. juuni	50	Põltsamaa Linnavalitsus, Kaitseliit	1 500 kr
Jaaniõhtu	23. juuni	500	Kultuurikeskus	16 000 kr
Põltsamaa Lossipäev	juuli	3 500	Kultuurikeskus, SA Põltsamaa Lossi Arendus, Käsiseokoda	99 000 kr
Õpilaste meediakonverents	aprill	100	Põltsamaa Ühisgümnaasium, Eesti Pressimuuseum	
Ettevõtlastepäevad	mai	2 000	Põltsamaa Linnavalitsus, Põltsamaa Ettevõtjate Liit	10 000 kr
Hooaja avapidu	oktoober	200	Kultuurikeskus	12 000 kr
Põltsamaa FEST	august	700	Põltsamaa Kultuurikeskus,	75 000 kr

Põltsamaa koostööpiirkonna lähteolukorra analüüs

			MTÜ Nordart, Põltsamaa LV	
Mihklilaat lastele	september	400	Kultuurikeskus	1 000 kr
Eakatepäeva tähistamine	oktoober	120	Kultuurikeskus	1 500 kr
Rooside Karikas (võistlustantsu)	august	500	Eesti võistlustantsu liit	2 000 kr
Kunstiseltsi aastanäitus	jaanuar	100	Kunstiselts	
Kunstikooli lõputööde näitus	kevad	100	Kunstikool, kunstiselts	
Maakonna kunstnike ühisnäitus	sügis	100	Kunstiselts, Kultuurkapital	
Jõulueelne tuleinstallatsioon	detsember	80	Kunstiselts	
Puhkpilli, keelpilli ja kitarri mängijate suvekoolid, kontserdid	juuli-august	700	Muusikakool, Kultuurkapital	20 000 kr
Kunstide öö lossiõuel	august	100	Kunstiselts	
I adventi tähistamine	november	250	Kultuurikeskus	1 500 kr
Käsitöolaat	detsember	1 700	Kultuurikeskus, Käsiteokoda	12 000 kr
Aastalõpupidu	detsember	150	Kultuurikeskus	32 000 kr

Seitsmes omavalitsuses korraldatakse aasta jooksul üle 80 traditsioonilise ürituse ning vaatamata sellele, et kõige rohkem üritusi toimub Põltsamaa linnas, on ka valdades korraldatavate sündmuste arv piisav. See omakorda põhjendab ära „Põltsamaa linna kui tõmbekeskuse mõjupiirkonna uuringust“ ilmnunud asjaolu, miks valdade elanikud eelistavad kõige enam koduvallas pakutavaid kultuuri- ja meelelahutusteenuseid – pakutavate teenuste arv on küllaldane ning kaugemale minnakse vaid spetsiifilistele üritustele, mida kohapeal ei pakuta.

Peamisteks ürituste korraldajateks on omavalitsused läbi oma hallatavate asutuste (kultuurimajad ja rahvamajad), aga ka koostöös erinevate spordi-, kultuuri- ja külaseltsidega. Kui tegemist ei ole valla/linna üritusega, toetab omavalitsus siiski ürituste läbiviimist rahaliselt. Kõige kallim üritus piirkonnas on Põltsamaa linna poolt korraldatav iga-aastane Põltsamaa Lossipäev, mis samas on ka küllastajate arvu poolest esikohal ning mille mõju ulatub kaugele üle linnapiiride, kogudes küllastajaid üle Eesti.

Pea kõigis omavalitsustes korraldatakse vabariigi aastapäeva aktust, jaanipäeva ja jõulupidu, levinud ürituste vormiks on veel valla- ja külapäevad.

5.3 Seltsid

NIMETUS	LIIKMETE ARV	TEGEVUS	TOETUS KOV EELARVEST (AASTAS)
IMAVERE VALD			
Noorte Ümarlaud	8 (noored alates 15. eluaastast)	Noortesündmused, laagrid, klubiline tegevus	Eraldi toetust pole, koos muu eelarvega
Noorteühing Eesti 4-H klubid (2)	31 (noored vanuses 7-20)	Noorte esindamine ja kaasaraäkimine noorte elu puudutavates küsimustes kohalikul ja maakondlikul tasandil, noortesündmuste korraldamine	Eraldi toetust pole, koos muu eelarvega
MTÜ Tahe Teha	6	Noorte haridus- ja kultuurialane tegevus	6 000 kr vastavalt elluviidud projektidele
Eistvere Külaselts	15	Külamaja, külaplats, erinevad üritused	5 000 kr vastavalt elluviidud projektidele
Taadikvere KS	20	Külamaja, külaplats, erinevad üritused	3 000 kr vastavalt elluviidud projektidele
MTÜ Eistvere Mõis	3	Erinevad üritused ja mõisa taastamine	3 000 kr vastavalt elluviidud projektidele
Jalametsa KS	3	Kalmistu hooldamine ja uuendamine	5 000 kr vastavalt elluviidud projektidele
Imavere Sotsiaalkapital	9	Sotsiaalsed tegevused, projektid	2 000 vastavalt elluviidud projektidele
Eesti Piimandusmuuseumi Sõprade Selts	8	Piimandusualane tegevus, kultuuriürituste ja kontsertide korraldamine	-
Kesk-Eesti Teatritrupp	10	Näitealane tegevus	-
Imavere Kultuuriselts	7	Kultuurialane tegevus	3 000 kr
Hermanni Seltsing	10	Külamaja, külaplats, erinevad üritused	2 000 kr
KOLGA-JAANI VALD			
Leie Eakate Klubi		Pensionäride ühendus	
Kolga-Jaani Pensionäride Ühendus „Pihlakobar“		Pensionäride ühendus	
MTÜ Vaibla Turismiarenduse Ühing		Turismi edendamine	
MTÜ Oiu Arendus		Turismi edendamine	
MTÜ Elukeskkonna Korralduskeskus			
MTÜ Kolga-Jaani Talupidajate Selts		Põllumajandus	
MTÜ Korterühistu Leie		Hoonete haldus	

Pihlaka			
MTÜ Langenute Sõjakalmude Otsimise ja Hooldamise Ühing		Kodanikuõiguste kaitse ja eestkoste	
MTÜ Villem Reimani Kolleegium		Kultuuriline tegevus	
MTÜ Kolga-Jaani Maanaiste Selts		Kohaliku elu edendamine	
MTÜ Kaavere Küla Selts		Kohaliku elu edendamine	2 000 kr
MTÜ Kolga-Jaani Lionsklubi		Meelelahutuslik tegevus	
MTÜ Meleski Klaasiajaloo Selts		Kultuuriline tegevus	
MTÜ Leie Jahimeeste Selts		Sportlik jahipidamine	
MTÜ EAÕK Lalsi Püha Nikolause Kogudus		Kirikute, koguduste ja kloostrite tegevus	
MTÜ EELK Kolga-Jaani Johannese Kogudus		Kirikute, koguduste ja kloostrite tegevus	
MTÜ Kolga-Jaani Villem Reimani nimeline Rahvamaja		Kultuuri edendamine	
SA Laashoone Looduskool		Koolitus	
MTÜ Vaibla KS		Kohaliku elu edendamine	5 000 kr
MTÜ Vaibla Puhkeala		Turismi edendamine	
MTÜ Kolga-Jaani Maaparandusühistu		Maaparandussüsteemide hooldamine ja uuendamine	
MTÜ Vissuvere Maaparandusühistu		Maaparandussüsteemide hooldamine ja uuendamine	
KÕO VALD			
Kõo Külaselts	17	Kõo laada korraldamine, koolitused, väljasõidud	Kokku 30 000 kr
Koksvere Maanaiste Selts	15	Koksvere küla üritused, koolitused	
Pilistvere KS	20	Kohalikud üritused, külaliikumine	
Seltsing Pilistvere Noored	10	Pilistvere noorte tegevuse korraldamine, koolitused	
MTÜ Hoia Oma Tervist	6	Tervist edendav noorte MTÜ	
PAJUSI VALD			
Pajusi KS	45	Kultuuriüritused, Pajusi mõisakompleksi	40 000 kr

		säilitamine ja taastamine koos pargiga, küla heakord	
MTÜ Aidu		Ürituste korraldamine, heakord	11 570 kr
MTÜ Vägari		Ürituste korraldamine, heakord	25 000 kr
MTÜ Motoklubi MC Riski Grupp		Motomatkade korraldamine, ürituste korraldamine, noortetöö, meelelahutus	11 000 kr
Luige Mõisa Seltsing		Ürituste korraldamine, heakord	2 000 kr
Tapiku Küla Seltsing		Ürituste korraldamine, heakord	15 000 kr
Arisvere Küla Selts		Ürituste korraldamine, heakord	30 000 kr
PUURMANI VALD			
MTÜ Saduküla Eakate Selts	21	Pensionäride ühistegevuse aktiviseerimine	1 450 kr + valla transport ekskursioonideks ja väljasõitudeks
MTÜ Puurmani Pensionäride Selts Ajaratas		Pensionäride turvalise sotsiaalelu, eneseabi ja ühistegevuse taastamine ja edasiarendamine	9 800 kr + valla transport ekskursioonideks ja väljasõitudeks
MTÜ Puurmani Noorteühing	47	Noortele mõeldud tegevused: külaelu arendamine, elavdamine	Kokku 247 800 kr
MTÜ Saduküla Noorteühing Elu kui filmis	12	Noortele mõeldud tegevused: külaelu arendamine, elavdamine	
MTÜ Puurmani Käsitööselts Kati	17	Käsitöö	3 240 kr + valla transport ekskursioonideks ja väljasõitudeks
MTÜ Kursi Selts	3	Kohaliku külaelu elavdamine ja arendamine	
Eil ja Mart Maansoo Seltsing	2	Kodu- ja kultuuriloo uurimine	
MTÜ Härjanurme Maarahva Selts	20	Maaelu elavdamine, mitmekesistamine, põllumajandus	1 500 kr
MTÜ Kursi Maanaiste Selts		Külaelu elavdamine, arendamine	
MTÜ Puurmani Gümnaasiumi Vilistlaskogu		Koolielu toetamine, vilistlaste kokkutulekute ja muude ürituste	

Põltsamaa koostööpiirkonna lähteolukorra analüüs

		organiseerimine	
PÕLTSAMAA VALD			
Adavere Mõisa Selts	23	Külaelu edendamine, kultuuriürituste korraldamine	216 000 kr
Võisiku-Kundrussaare Küla Selts EWA	42	Külaelu edendamine, kultuuriürituste korraldamine	23 400 kr
Lustivere KS	57	Külaelu edendamine, kultuuriürituste korraldamine	366 000 kr
Kamari Haridusselts	65	Külaelu edendamine, kultuuriürituste korraldamine	135 000 kr
Esku Külaselts	72	Külaelu edendamine, kultuuriürituste korraldamine	103 500 kr
PÕLTSAMAA LINN			
Kultuuriselts Leelo Kogudused		Kultuuri, eeskätt muusika poolest on olulisim EELK Niguliste kogudus, kus tegutsevad mitmed ansamblid ja segakoor	88 000 kr
MTÜ Viskiklubi		Põhitegevus viskiga seotud, aga korraldavad ka heategevus- ja kultuuriüritusi	
Põltsamaa Lossi SA		Lossikompleksi haldamine, aga ka kultuuriürituste korraldamine lossis	119 000
MTÜ Seto Selts „Kullakõsõ“		Seto tähtpäevade tähistamine, seto leelokoor esinemised	3 500 kr
MTÜ Ajakirjanduse Uurimis- ja koolituskeskus (Eesti Pressimuuseum)		Pressimuuseumi rajamine, ajakirjanduslooliste näituste korraldamine, filmiklubi õhtute, meediateemaliste koolituste, uuringute läbiviimine	16 000 kr
Põltsamaa Sõpruse Pargi SA		Kultuuri- ja ühiskonnategelaste poolt istutatud puude tähistamine, ürituste	23 000 kr

		korraldamine	
MTÜ Põltsamaa Bändide Ühing		Põltsamaa bändidele harjutusruumide ja tehnika võimaldamine, esinemiste korraldamine	
MTÜ Põltsamaa Linna Pensionäride Ühendus Kuldne Iga		Pensionäridele ürituste korraldamine, rahvakalendritähtpäevade tähistamine, memmetaadi suvepeo korraldamine	13 000 kr
MTÜ Hurma Kinnase Tantsu- ja Moekool		Tantsutrennid, moetunnid noortele	6 000 kr
MTÜ Põltsamaa Teater Ellunäod		Teatriprojektid	13 000 kr
MTÜ Põltsamaa Emadeklubi		Käsitöökoolitused lastele ja täiskasvanutele, kangastelgedel kudumise kursused, näituste korraldamine	15 000 kr
MTÜ Põltsamaa Käsitööselts		Käsitöö kogumine, säilitamine, uurimine. Etnograafilisem suund. Koolitused, töötoad, näitused.	15 000 kr
Kiwwja Lapiselts		Lapitöö oskuste jagamine, näituste korraldamine	
MTÜ Käsiteokoda		Näituste, koolituste korraldamine, keskselti info vahendamine maakonna käsitööringkondadele	
MTÜ Põltsamaa Kunstiselts		Haldab kunstikooli ja professionaalse kunsti galeriid P-Art	190 000 kr

Seltse on väga erinevatest valdkondadest, kuid valdade puhul on kindlasti kõige suurem osa külaseltsidel, kes tegelevad külaelu edendamise ja ürituste korraldamisega. Imavere vallas on veel oluline koht noorteühendustel, kelle eemärgiks on noorte esindamine ja kaasärääkimine neile olulistel teemadel, noorteürituste korraldamine. Arvestades, et Imavere valla elanike keskmine vanus on tunduvalt väiksem kui teistes uuritud omavalitsustes ning noorte osakaal suur, on igati põhjendatud, et just seal on ka noorteseltse kõige rohkem ning noorte aktiivsus kõige suurem. Kolga-Jaani vallas seevastu tegutseb kaks eakate ühendust ning välja võib tuua ka turismi ja kultuuri edendamise tegelevad seltsid. Kõo vallas tegutsevast viiest seltsist kolm on traditsioonilised külaseltsid, kaks aga noorteühendused. Pajusi vallas on domineerivaks külaseltsid, eraldi võib välja tuua motoklubi, kes küll lisaks motomatkade korraldamisele tegeleb ka ürituste

korraldamise ja noorsootööga. Puurmani vallas on võrdselt esindatud nii eakate kui noorteseltsid, lisaks kultuuritööga ja külaelu edendamise tegelevad ühendused. Põltsamaa vallas tegutsevad seltsid on kõik oma olemuselt külaseltsid, kelle eesmärgiks kohaliku elu edendamine ja ürituste korraldamine. Pisut erinev on olukord Põltsamaa linnas, kus tegutseb väga erinevaid seltsi ja ühendusi, millest arvukamalt on siiski kultuuri edendamisele suunatud ühendusi.

Heaks tavaks on saanud ka seltside ja ühenduste toetamine omavalitsuste poolt. Summad on väga erinevad ning sõltuvad seltsi tegevusest ning omavalitsuse võimalustest. Kõige suuremad toetused (küla)seltsidele on Põltsamaa vallas.

5.4 Noortekeskused, noorsootöö

NIMETUS	ASUKOHT	KÜLASTAJAID AASTAS	RAHASTAJAD	PROBLEEMID JA VAJADUSED
IMAVERE VALD				
Imavere Valla Avatud Noortekeskus	Imavere Rahvamaja keldrikorrus ja Käsukonna noortetuba	Imavere Rahvamajas 2 010, Käsukonna andmed puuduvad	VV, MTÜ Tahe- Teha, erinevad fondid	Projektipõhine tegevus ei taga stabiilsust, 1 töötaja on vähe, vaja 1,5
KOLGA-JAANI VALD				
Kolga-Jaani Avatud Noortekeskus	Kolga-Jaani alevik	70	VV, Viljandi MV	Asukoht ja ruumid
Leie Avatud Noortekeskus	Leie küla	90	VV, Viljandi MV, Eesti Punane Rist	Transport
KÕO VALD				
Kõo noortetuba	Kõo küla	560	VV	Noorsootöötaja puudumine
PUURMANI VALD				
Puurmani Noortekeskus	Puurmani alevik	Aasta keskmine 15 küllastajat päevas	VV, projektid, erasektor	Vajadus elektroonikaseadmete ja kodukinosüsteemi järele (hiljuti varastati ära), ruumid võiks olla suuremad, vaja köögiboksi.
Saduküla Noortekeskus	Saduküla	Aasta keskmine 7 küllastajat päevas	VV, projektid, erasektor	-
PÕLTSAMAA LINN				
Allika Avatud Noortekeskus	Allika 1	500-800 küllastust kuus	LV, projektid	

Oma noortekeskus on olemas viiel omavalitsusel seitsmest. Puudub see Pajusi vallas ning Põltsamaa vallas, Kõo vallas on olemas küll noortetuba, kuid puudub noorsootöötaja. Imavere, Kolga-Jaani ja Puurmani vallas on kõigis kaks noortekeskust (Imaveres on organisatsioon üks, kuid

tegutsetakse kahes kohas). Noortekeskuste peamiseks rahastajaks on omavalitsus, kuid raha saadakse ka erinevatest maavalitsuselt (Viljandi MV), fondidest ja erasektorilt. Probleemidena võib välja tuua noorsootöötajate vähesuse, kehva asukoha ning ruumide seisukorra.

5.5 Raamatukogud, muuseumid, AIP-d

NIMETUS	ASUKOHT	KÜLASTUSI AASTAS	RAHASTAJAD	PROBLEEMID JA VAJADUSED
IMAVERE VALD				
Imavere Raamatukogu	Imavere	8 956	VV	Vajab remonti (ehitusprojekt olemas)
Käsukonna Külaraamatukogu	Käsukonna	1 570	VV	Vajab remonti
Eesti Piimandusmuuseum	Imavere	5 200	Põllumajandus- ministeerium	Pidev uuendamine
KOLGA-JAANI VALD				
Kolga-Jaani raamatukogu ja AIP	Kolga-Jaani alevik	455	Riik, VV	Raamatute, ajakirjade tellimine
Meleski raamatukogu ja AIP	Meleski küla	1 677	Riik, VV	Remondivajadus, AIPsse vaja uut arvutit
Leie raamatukogu ja AIP	Leie küla	5 107	Riik, VV	Vähe raha raamatute tellimiseks, vaja uusi arvuteid
Oiu raamatukogu ja AIP	Oiu küla	2 127	Riik, VV	Vananev elanikkond
KÕO VALD				
Kõo raamatukogu	Kõo küla	7 121	VV	Audiovisuaalse osakonna loomine – vahendid kohapeale ja välja laenutamiseks
Pilistvere raamatukogu	Pilistvere küla	5 500	VV	
Koksvere raamatulaenus	Koksvere küla	730	VV	
PAJUSI VALD				
Pajusi raamatukogu	Pisisaare	4 500	VV	Ei ole
Aidu raamatukogu	Vägari	5 000	VV	
Tapiku raamatukogu	Tapiku	3 500	VV	
PUURMANI VALD				
Puurmani raamatukogu	Puurmani alevik	5 889	VV, riik	Hädasti vajab remonti ja akende

Põltsamaa koostööpiirkonna lähteolukorra analüüs

				vahetust, elektrijuhtmete uuendamist. Lasteosakonda vaja uut arvutit, paljundusmasinat.
Saduküla raamatukogu	Saduküla	2 112	VV, riik	Remondivajadus, akende vahetus. Vähe raha kirjanduse soetamiseks.
Puurmani AIP	Puurmani raamatukogu ruumides	216	VV	Uus arvuti
PÕLTSAMAA VALD				
Adavere raamatukogu	Adavere alevik	8714	VV	Ei ole
Esku raamatukogu	Esku küla	6785	VV	Vajab remonti
Lustivere raamatukogu	Lustivere küla	4030	VV	Ei ole
Kamari lugemistuba	Kamari alevik	Ei peeta arvet	VV, Kamari Hardusselts	Ei ole
Umbusi lugemistuba	Umbusi küla	Ei peeta arvet	VV	Ei ole
PÕLTSAMAA LINN				
Jõgeva Maakonna Keskraamatukogu	Veski 3	48 913	VV, kultuuriministeerium, projektid	Hoidla kitsas, vaja rullikutel riieleid ruumi kokkuhoiuks
Põltsamaa Muuseum	Lossi 1	8 618	VV, omatulu	Ekspositsioonisaalis pole kütet, ruumipuudus
Eesti Pressimuuseum	Lossi 1	2 000	VV, projektid, omatulu	Muuseumi rajamine algusjärgus, vaja ruumide remonti, sisustust, palgalist töötajat jne

Raamatukogud on olemas kõigis omavalitustes ning tihtipeale on see ühendatud avaliku internetipunktiga (AIP). Imavere vallas asub kaks raamatukogu, Kolga-Jaani vallas neli, Kõo vallas kolm, Pajusi vallas kolm, Puurmani vallas kaks, Põltsamaa vallas viis (kaks neist lugemistoad) ja Põltsamaa linnas üks raamatukogu. Kõige rohkem lugejaid ja külastusi aastas on Jõgeva Maakonna Keskraamatukogus (Põltsamaa linnas). Raamatukogude põhilisteks probleemideks on ruumide kehv seisukord ning remondivajadus ja raha vähesus uue kirjanduse soetamiseks.

Muuseumid on olemas Põltsamaa linnas ja Imavere vallas – Põltsamaa Muuseum, mis tutvustab piirkonna ajalugu ning Eesti Pressimuuseum linnas ning Eesti Piimandusmuuseum Imavere vallas. Põltsamaa Muuseumi suurimaks probleemiks on ruumipuudus, pressimuuseumi rajamine on alles algusjärgus ning erinevad vajadused on seega suured (remont, sisustus, töötajad jne).

6 Sotsiaal- ja tervishoid

6.1 Piirkonna elanike arv

Seitsmes omavalitsuses elas Statistikaameti andmetel 31.12.2009 seisuga kokku 16 288 inimest, kellest 3 822 olid lapsed ja noored (kuni 19-aastased), 9 412 täiskasvanud (vanuses 20-64 eluaastat) ning 3 054 pensioniealised (65 ja vanemad). Seega moodustavad kõige suurema vanusegrupi täiskasvanud ehk 57,8% rahvastikust, eakaid ja noori on vastavalt 18,7 ja 23,5%. Omavalitsuste siseselt on kõige vähem eakaid Imavere vallas (13,7%) ning kõige rohkem Kolga-Jaani vallas (22,3%). Laste ja noorte osakaal on kõige suurem Imaveres (28,6%) ning kõige väiksem Põltsamaa linnas (21,5%). Eesti keskmised näitajad on vastavalt 21,7% lapsi ja noori ning 17,1% eakaid. Seega joonistub selgelt välja, et kõige noorema elanikkonnaga omavalitsus uuritavas piirkonnas on Imavere vald, kus noorte osakaal ületab Eesti keskmist ning eakate osakaal jääb Eesti keskmisele tublisti alla. Selle peamiseks põhjuseks on suurtööstuse olemasolu, mis pakub töökohti. Selgelt vananeva elanikkonnaga on aga Kolga-Jaani vald ja Põltsamaa linn, kus eakate osakaal ületab Eesti keskmist.

Samuti võib rahvastiku arvu muutumisest näha, et sündivus on viimase 20 aasta jooksul pea kõigis omavalitsustes langenud ligikaudu kaks korda – lapsi vanuses 15-19 oli 2009. aastal pea kaks korda rohkem kui lapsi vanuses 0-4. Kui siia lisada veel negatiivne rändesaldo, siis joonistubki välja ühtlane, kuid pidev rahvastiku arvu vähenemine.

	Imavere vald	Kolga-Jaani vald	Kõo vald	Pajusi vald	Puurmani vald	Põltsamaa vald	Põltsamaa linn	KOKKU
0-19 a	292	394	292	378	479	990	997	3 822
20-64 a	589	902	690	822	1 031	2 749	2 629	9 412
65 -	140	372	212	267	341	706	1 016	3 054
KOKKU	1 021	1 668	1 194	1 467	1 851	4 445	4 642	16 288

Tabel 20 Rahvastiku vanuseline koosseis omavalitsuste lõikes Allikas: Statistikaamet

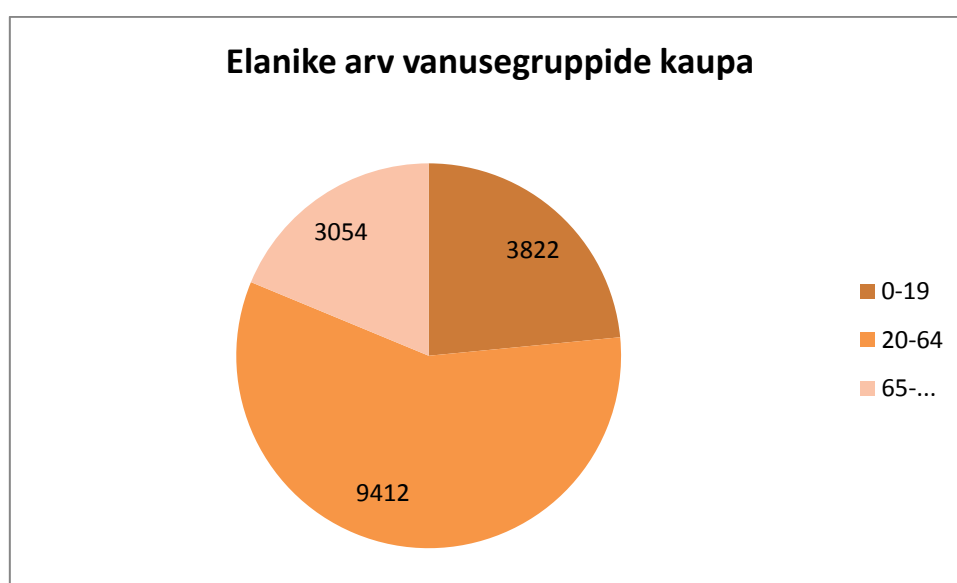

Joonis 7 Elanike arv piirkonnas vanusegruppide kaupa

6.2 Sotsiaalhoolekande struktuur omavalitsustes

AMETIKOHT	KOORMUS	PALGAMÄÄR	TÄIDETUD
IMAVERE VALD			
Sotsiaalnõunik	1,0	9 031 kr	+
Tegevjuhendaja	1,0	6 055 kr	+
Hoolekandetöötaja	1,0	4 793 kr	+
Päevakeskuse juhataja	0,1	844 kr	+
KOLGA-JAANI VALD			
Sotsiaalnõunik	2,0	10 500 kr	+
Tugiisik	0,25	2 400 kr	+
KÕO VALD			
Sotsiaalnõunik	1,0	10 440 kr	+
PAJUSI VALD			
Sotsiaalnõunik	1,0	10 740	+
Sotsiaaltöö spetsialist	1,0	10 140	+
Hooldustöötaja	0,5	4 350	+
PUURMANI VALD			
Lastekaitsetöötaja-sotsiaalpedagoog	1,0	7 920	+
Sotsiaalnõunik	1,0	7 920	+
Sotsiaalhooldustöötaja	2,0	4 350	+
PÕLTSAMAA VALD			
Sotsiaalabi osakonna juhataja	1,0	15 552	+
Sotsiaalhoolekande spetsialist	1,0	9 288	+
Sotsiaaltöötaja	1,0	8 256	+
Lastekaitse- ja noorsootöö spetsialist	1,0	10 152	+
Sotsiaalhooldaja lastega peredele (nn tugiisik, eestkostja)	1,0	8 046	+
Sotsiaalhooldajad	4,0	2 160-7 660	2,8
Majapidaja	0,6	3 000	+
PÕLTSAMAA LINN			
Sotsiaalosakonna juhataja	1,0	15 660 kr	+
Sotsiaaltöö spetsialist	1,0	9 630 kr	+
Lastekaitse spetsialist	1,0	9 000 kr	+
Hooldustöötaja	4,0	5 400 kr	3,0

Kõige rohkem on sotsiaaltöötajaid proportsionaalselt võrrelduna omavalitsuse elanike arvuga Imavere vallas, kõige vähem Kõo vallas, kus ongi ainult üks sotsiaalvaldkonna töötaja. Samas on ametikohad erinevates omavalitsustes väga erinevad, väiksemate valdade puhul võib ühise tendentsina märkida vaid sotsiaalnõuniku ametikohta, kes on peamiseks sotsiaaltöö koordineerijaks, suuremates omavalitsustes – Põltsamaa vallas ja linnas – on struktuur erinev ning sotsiaaltöö korraldamiseks on moodustatud eraldi osakond, mida juhib osakonnajuhataja.

Lastekaitsetöötaja ametikoht on eraldi loodud Puurmani ja Põltsamaa vallas ning Põltsamaa linnas. Teistes omavalitsustes tegelevad lastekaitseteamadega sotsiaalnounik (Kõo vallas, tegelikult oleks vajadus eraldi lastekaitsepspecialisti järele, Kolga-Jaani vallas), sotsiaaltöö spetsialist (Pajusi vallas).

6.3 Lasterikaste perede arv

Omavalitsus	3 last	4 last	5 last	6 last	7 või enam last	KOKKU
Imavere vald	15	4	6	1	-	26
Kolga-Jaani vald	10	6	4	3	-	23
Kõo vald	13	4	3	3	-	23
Pajusi vald	14	10	2	-	-	26
Puurmani vald	18	9	2	1	1	31
Põltsamaa vald	42	13	4	1	1	61
Põltsamaa linn	41	10	4	-	-	55
KOKKU	153	56	25	11	2	245

Lasterikaste perede osakaalu puhul võib täheldada sama tendentsi, mis laste ja noorte osakaalu puhul üldiselt – kõige enam paljulapselisi peresid (3 ja enam last) on Imavere vallas (võrreldes elanike arvuga), kõige vähem Põltsamaa linnas.

6.4 Tööhõive

Arvel olevaid töötuid	2006	2007	2008	2009
Imavere vald	11	6	14	35
Kolga-Jaani vald	13	13	15	47
Kõo vald	8	8	27	66
Pajusi vald	8	10	26	80
Puurmani vald	31	15	37	66
Põltsamaa vald	21	28	51	145
Põltsamaa linn	21	22	54	146
KOKKU	113	102	224	585

Allikas: Töötukassa

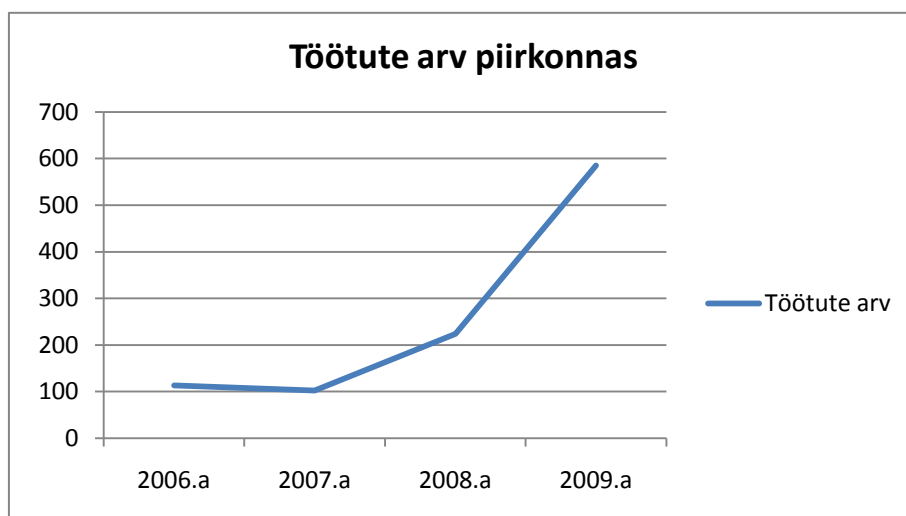

Joonis 8 Töötute arvu dünaamika piirkonnas aastatel 2006-2009

Tööhõive seisukohalt kõige positiivsem aasta oli 2007, kui töötute arv kokku oli kõige väiksem (osadel omavalitsustel olid küll 2006. aasta näitajad veelgi paremad), kuid majanduslangus on töötute arvu kasvatanud 2008. aastal võrreldes 2007. aastaga üle kahe korra ning 2009. aastal võrreldes 2008. aastaga veel omakorda 2,6 korda.

Kui vaadelda töötute arvu suhet tööealisesse elanikkonda (vanusegrupp 15-64 eluaastat), siis eraldi võib välja tuua kaks gruppi: madalama töötuse osakaaluga on Imavere, Kolga-Jaani, Puurmani ja Põltsamaa vald ning Põltsamaa linn, kus töötuse määr jääb 4,5 ja 5,4% vahele; kõrgem on töötuse määr Kõo ja Pajusi vallas – mõlemas 8,3% tööealisest elanikkonnast.

Arvestama peab muidugi sellega, et tegemist on registreeritud töötute arvuga ning tegelik töötuse tasu on tunduvalt kõrgem, kuna erinevatel põhjustel ei võta kõik tööta jäänud inimesed ennast Töötukassas arvele.

6.5 Riiklikud sotsiaaltoetused

Toimetulekutoetus		2006	2007	2008	2009
Imavere vald	Väljamakstud summa (kr)	22 359	67 561	78 740	117 757
	Rahuldatud taotluste arv	24	70	74	95
	Toetus taotleja kohta (kr)	932	965	1 064	1 240
Kolga-Jaani vald	Väljamakstud summa (kr)	56 823	9 178	2 484	4 171
	Rahuldatud taotluste arv	57	6	5	9
	Toetus taotleja kohta (kr)	997	1 530	497	463
Väljamakstud summa (kr)		92 400	49 166	27 046	73 364

Põltsamaa koostööpiirkonna lähteolukorra analüüs

Kõo vald	Rahuldatud taotluste arv	94	45	22	50
	Toetus taotleja kohta (kr)	983	1 093	1 229	1 467
Pajusi vald	Väljamakstud summa (kr)	73 697	78 018	94 116	237 578
	Rahuldatud taotluste arv	70	57	53	125
	Toetus taotleja kohta (kr)	1 053	1 369	1 776	1 901
Puurmani vald	Väljamakstud summa (kr)	330 460	409 132	267 213	274 166
	Rahuldatud taotluste arv	234	251	190	181
	Toetus taotleja kohta (kr)	1 412	1 630	1 406	1 515
Põltsamaa vald	Väljamakstud summa (kr)	324 205	327 096	281 118	507 557
	Rahuldatud taotluste arv	233	149	148	267
	Toetus taotleja kohta (kr)	1 391	1 591	1 899	1 900
Põltsamaa linn	Väljamakstud summa (kr)	222 145	186 331	54 508	141 206
	Rahuldatud taotluste arv	204	131	50	90
	Toetus taotleja kohta (kr)	1 089	1 422	1 090	1 569
SUMMA KOKKU		1 122 089	1 126 482	805 225	1 355 799

6.6 Riiklik täiendav sotsiaaltoetus

Toimetulekutoetuse ülejäägist		2006	2007	2008	2009
Imavere vald	Väljamakstud summa (kr)	36 266	800	1 260	4 500
	Rahuldatud taotluste arv	27	4	5	15
	Toetus taotleja kohta (kr)	1 343	200	252	300
Kolga-Jaani vald	Väljamakstud summa (kr)	56 823	9 178	2 484	4 171
	Rahuldatud taotluste arv	57	6	5	9
	Toetus taotleja kohta (kr)	997	1 530	497	463
Kõo vald	Väljamakstud summa (kr)	122 111	92 218	11 590	-
	Rahuldatud taotluste arv	308	124	12	-
	Toetus taotleja kohta (kr)	396	744	966	-
Pajusi vald	Väljamakstud summa (kr)	50 777	39 525	40 261	4 237
	Rahuldatud taotluste arv	68	25	22	7
	Toetus taotleja kohta (kr)	747	1 581	1 830	605
Puurmani vald	Väljamakstud summa (kr)	86 637	197 463	63 787	65 107
	Rahuldatud taotluste arv	298	312	242	142
	Toetus taotleja kohta (kr)	291	633	264	459

Põltsamaa vald	Väljamakstud summa (kr)	96 743	160 148	9 600	16 800
	Rahuldatud taotluste arv	156	108	48	84
	Toetus taotleja kohta (kr)	620	1 483	200	200
Põltsamaa linn	Väljamakstud summa (kr)	110 477	82 741	67 021	-
	Rahuldatud taotluste arv	99	144	75	-
	Toetus taotleja kohta (kr)	1 187	622	1 359	-
SUMMA KOKKU		559 834	582 073	196 003	94 815

Toimetulekutoetuse maksmine omavalitsustes on olnud üsnagi erinev, jäädes viimasel viiel aastal laias laastus keskmiselt 1 000 ja 2 000 krooni vahele, kusjuures nii summaliselt kui taotlejate arvu osas on kõige vähem toetust makstud Kolga-Jaani vallas, kus buumiaastatel aitasid sotsiaaltöötajad pigem leida inimestel tööd (mis tollal oli võimalik, kuna valitses töajõupuudus), kui maksti toimetulekutoetust. Samuti ei saa viimaste aastate näitajate põhjal väita, nagu oleks 2008. aastal alanud majanduslangus toimetulekutoetuse taotlejate arvu vaadeldaval perioodil tublisti suurendanud, osades omavalitsustes on see pigem langenud. Selle põhjuseks on peamiselt töötukindlustushüvitist saavate töötuks jäänud inimeste hulk, kelle hüvitise saamise periood lõppes just 2009. aastal. Sellega seoses võib hüppelist toimetulekutoetuse saajate arvu suurenemist täheldada alles 2010. aasta I kvartalis. Küll on aga toetuseks väljamakstavad summad (siiski mõne erandiga) aastate (2006-2009) jooksul suurenenud.

Ühtset trendi pole võimalik välja tuua ka täiendava riikliku sotsiaaltoetuse maksmisel (toimetulekutoetuse jäägist) – nii summad kui taotlejate arv on olnud aastate lõikes kõikum ning näiteks Põltsamaa linn ja Kõo vald 2009. aastal enam täiendavat riiklikku sotsiaaltoetust ei maksnudki ja ka teiste omavalitsuste poolt väljamakstud summa kokku on suhteliselt marginaalne võrreldes teiste makstavate toetustega.

6.7 Kohaliku omavalitsuse eelarvest makstavad täiendavad sotsiaaltoetused

Sünnitoetus		2006	2007	2008	2009
Imavere vald	Väljamakstud summa (kr)	26 000	26 000	50 000	46 000
	Rahuldatud taotluste arv	13	13	12	11
	Toetus taotleja kohta (kr)	2 000	2 000	4 167	4 182
Kolga- Jaani vald	Väljamakstud summa (kr)	18 000	27 000	39 000	27 000
	Rahuldatud taotluste arv	18	9	13	9
	Toetus taotleja kohta (kr)	1 000	3 000	3 000	3 000
Kõo vald	Väljamakstud summa (kr)	36 000	45 000	55 000	95 000
	Rahuldatud taotluste arv	12	15	11	19

Põltsamaa koostööpiirkonna lähteolukorra analüüs

	Toetus taotleja kohta (kr)	3 000	3 000	5 000	5 000
Pajusi vald	Väljamakstud summa (kr)	30 000	26 000	57 000	27 000
	Rahuldatud taotluste arv	15	9	19	9
	Toetus taotleja kohta (kr)	2 000	2 888	3 000	3 000
Puurmani vald	Väljamakstud summa (kr)	57 000	30 000	54 000	63 000
	Rahuldatud taotluste arv	19	10	18	21
	Toetus taotleja kohta (kr)	3 000	3 000	3 000	3 000
Põltsamaa vald	Väljamakstud summa (kr)	160 000	168 000	190 000	245 000
	Rahuldatud taotluste arv	32	33	38	48
	Toetus taotleja kohta (kr)	5 000	5 000	5 000	5 000
Põltsamaa linn	Väljamakstud summa (kr)	114 000	108 000	152 000	200 000
	Rahuldatud taotluste arv	38	27	38	50
	Toetus taotleja kohta (kr)	3 000	4 000	4 000	4 000
SUMMA KOKKU		423 000	403 000	558 000	676 000

Matusetoetus		2006	2007	2008	2009
Kõo vald	Väljamakstud summa (kr)	-	-	7 500	10 500
	Rahuldatud taotluste arv	-	-		
	Toetus taotleja kohta (kr)	-	-		
Pajusi vald	Väljamakstud summa (kr)	26 000	18 000	31 500	21 000
	Rahuldatud taotluste arv	26	18	21	14
	Toetus taotleja kohta (kr)	1 000	1 000	1 500	1 500
Puurmani vald	Väljamakstud summa (kr)	31 000	22 000	34 000	27 000
	Rahuldatud taotluste arv	31	22	34	27
	Toetus taotleja kohta (kr)	1 000	1 000	1 000	1 000
Põltsamaa vald	Väljamakstud summa (kr)	55 035	79 430	74 929	63 000
	Rahuldatud taotluste arv	37	53	48	42
	Toetus taotleja kohta (kr)	1 447	1 479	1 561	1 500
Põltsamaa linn	Väljamakstud summa (kr)	22 000	38 000	60 000	46 000
	Rahuldatud taotluste arv	22	38	60	46
	Toetus taotleja kohta (kr)	1 000	1 000	1 000	1 000
SUMMA KOKKU		134 035	157 430	207 929	167 500

Koolitoetused (erinevad liigid)		2006	2007	2008	2009
Imavere vald	Väljamakstud summa (kr)	26 368	25 450	25 700	15 600
	Rahuldatud taotluste arv	25	32	29	29
	Toetus taotleja kohta (kr)	1 054	795	886	538
Kolga-Jaani vald	Väljamakstud summa (kr)	150 000	135 500	130 500	33 500
	Rahuldatud taotluste arv	160	146	140	45
	Toetus taotleja kohta (kr)	938	928	932	744
Kõo vald	Väljamakstud summa (kr)	1 000	18 510	47 850	31 483
	Rahuldatud taotluste arv	1	45	83	64
	Toetus taotleja kohta (kr)	1 000	411	577	492
Pajusi vald	Väljamakstud summa (kr)	54 300	78 600	104 200	96 400
	Rahuldatud taotluste arv	181	262	279	260
	Toetus taotleja kohta (kr)	300	300	373	371
Puurmani vald	Väljamakstud summa (kr)	50 750	58 500	52 500	36 400
	Rahuldatud taotluste arv	137	153	144	108
	Toetus taotleja kohta (kr)	370	382	365	337
Põltsamaa vald	Väljamakstud summa (kr)	119 678	114 388	157 355	136 662
	Rahuldatud taotluste arv	108	90	81	100
	Toetus taotleja kohta (kr)	800	873	1 943	1 367
Põltsamaa linn	Väljamakstud summa (kr)	64 320	38 828	35 532	53 339
	Rahuldatud taotluste arv	139	70	54	67
	Toetus taotleja kohta (kr)	463	555	658	796
SUMMA KOKKU		466 416	469 776	553 637	403 384

Kooliskäimise ja õppimisega seotud toetused on erinevatel omavalitsustel erinevad ning eelpoololevas tabelis on kajastatud iga omavalitsuse poolt makstavate erinevate kooliga seotud toetuste summasid. Sellisteks toetusteks on I klassi mineva lapse toetus, andeka õpilase toetus, õppevahendite toetus, jõulutoetus edukatele õpilastele, jõulutoetus õpilastele, toetus koolilõpetajale riiete ostmiseks, koolilõuna toetus, koolilõpu toetus.

Ravimi-, prilli- ja abivahenditoetus (sh puudega inimestele)		2006	2007	2008	2009
Imavere vald	Väljamakstud summa (kr)	11 655	27 177	25 422	500
	Rahuldatud taotluste arv	30	46	42	1

Põltsamaa koostööpiirkonna lähteolukorra analüüs

	Toetus taotleja kohta (kr)	389	591	605	500
Kõo vald	Väljamakstud summa (kr)	880	15 829	14 545	15 099
	Rahuldatud taotluste arv	1	17	11	14
	Toetus taotleja kohta (kr)	880	931	1 322	1 079
Pajusi vald	Väljamakstud summa (kr)	21 117	15 639	12 655	6 975
	Rahuldatud taotluste arv	31	22	23	13
	Toetus taotleja kohta (kr)	681	711	550	537
Puurmani vald	Väljamakstud summa (kr)	25 801	9 631	6 938	9 304
	Rahuldatud taotluste arv	73	28	19	19
	Toetus taotleja kohta (kr)	353	344	365	490
Põltsamaa vald	Väljamakstud summa (kr)	167 537	231 232	214 101	147 061
	Rahuldatud taotluste arv	242	258	196	128
	Toetus taotleja kohta (kr)	692	896	1 092	1 149
Põltsamaa linn	Väljamakstud summa (kr)	18 309	34 475	39 420	139 387
	Rahuldatud taotluste arv	36	58	54	125
	Toetus taotleja kohta (kr)	509	594	676	1 115
SUMMA KOKKU					

Jõulupakid		2006	2007	2008	2009
Imavere vald	Väljamakstud summa (kr)	21 266	24 000	26 312	7 700
	Rahuldatud taotluste arv	-	-	-	-
	Toetus taotleja kohta (kr)	-	-	-	-
Kolga-Jaani vald	Väljamakstud summa (kr)	41 000	39 000	37 000	25 500
	Rahuldatud taotluste arv	315	305	285	263
	Toetus taotleja kohta (kr)				
Kõo vald	Väljamakstud summa (kr)	10 000	10 000	10 000	10 000
	Rahuldatud taotluste arv	-	-	-	-
	Toetus taotleja kohta (kr)	-	-	-	-
Põltsamaa linn	Väljamakstud summa (kr)	41 760	46 360	-	-
	Rahuldatud taotluste arv	596	760	-	-
	Toetus taotleja kohta (kr)	70	61	-	-
SUMMA KOKKU		114 026	119 360	73 312	42 700

Jõulupakke on lastele jaganud ka Imavere vald: 2006. aastal 235 pakki, 2007. aastal 230 pakki, 2008. aastal 210 pakki ja 2009. aastal 200 pakki.

Alates 2010. aastast makstakse Puurmani vallas toetust edukatele kutsekooliõpilastele – üks 2 000-kroonine ja kaks 1000-kroonist toetust (korra aastas, sügisel).

Lisaks eelpoolmainitud toetustele maksavad omavalitsused:

- ühekordseid toetusi (toetus vähekindlustatutele (peredele, lastele, töötutele, eakatele, puuetega inimestele), korteri kohandamise toetus, vältimatu abi toetus, transporditoetus, kriisitoetus (makstakse tulekahju vm õnnetuse korral);
- erakorralisi toetusi (peredele ja lastele, töötutele, eakatele, puuetega inimestele).

Vähemalt kahes omavalitsuses makstakse järgmist toetust:

- Toetus lapse 2-aastaseks saamisel – Puurmani vallas (1 000 krooni) ja Põltsamaa linnas (2 000 krooni)
- Lasteaiatoetus – Imavere vald ja Kõo vald (toiduraha ja kohamaks)
- Küttetoetus – Puurmani vald (küttepuid ostmiseks) ja Põltsamaa linn (kaugküttetoetus ja küttetoetus)

Lisaks võib välja tuua eraldi toetused, mida makstakse ainult ühes omavalitsuses (teistes omavalitsustes kas sellised toetuseliigid puuduvad või makstakse neid kombineeritult mõne muu toetusega):

Puurmani vallas

- Toetus lapse aastaseks saamisel (1 000 krooni)
- Toetus raskes majanduslikus olukorras olevatele isikutele
- Eduka üliõpilase toetus

Põltsamaa linnas

- Lastelaagrite toetus
- Saunatoetus (15 krooni taotleja kohta)
- Lasterikaste perede toetus
- Puuetega laste toetus
- Huvihariduse toetus
- Noorte enesetäiendamise toetus
- Toetus sotsiaalsete riskirühmade kaitseks
- Toetus töötute sotsiaalseks kaitseks
- Toetus eluasemeteenuste eest maksmiseks – kõik teised inimesed
- Eluasemeteenused sotsiaalsetele riskigruppidele (nt alkohoolikud, narkomaanid jt)
- Toetus haigete sotsiaalseks kaitseks (hapnikuaparaadi kasutamiseks kuluva elektrienergia kompenseerimiseks)

Sotsiaaltoetused omavalitsustes on osaliselt kattuvad, osaliselt erinevad. Toetusi makstakse nii erinevatel alustel kui ka erinevates määrades. Kõigis omavalitsustes makstavad toetused on järgmised: sünnitoetus, erinevad koolitoetused ning nn tervisetootused (ravimi-, prilli- jm toetused). Kuid ka nende toetuste puhul on määrad erinevad ning mõningaid erinevusi on ka sihtrühmas. Lisaks on palju selliseid toetusi, mida makstakse ainult ühes või kahes omavalitsuses.

Kõige rohkem erinevaid (KOV eelarvest finantseeritavaid) toetuseliike on kehtestatud kahes suuremas omavalitsuses ehk Põltsamaa vallas ja Põltsamaa linnas.

6.8 Sotsiaaleluruumid

		2006	2007	2008	2009
Imavere vald	Sotsiaaleluruumide arv	8	8	0 (aasta lõpus tulekahju)	0
	Sotsiaaleluruumide kasutajate arv	18	15	15	0
	Vajadus täiendavate sotsiaaleluruumide järele	0	8	12	13
	KOV eelarve toetus sotsiaaleluruumide ülalpidamiseks, sh	66 624	39 366	72 403	139 050
	investeeringuteks	0	0	0	139 050
	ülalpidamiskuludeks	66 614	39 366	72 403	
Kõo vald	Sotsiaaleluruumide arv	8	14	13	14
	Sotsiaaleluruumide kasutajate arv	7	9	10	16
	Vajadus täiendavate sotsiaaleluruumide järele	-	-	-	-
	KOV eelarve toetus sotsiaaleluruumide ülalpidamiseks, sh	12 087	77 535	39 217	174 161
	investeeringuteks	-	-	-	136 000
	ülalpidamiskuludeks	12 087	77 535	39 217	38 161
Puurmani vald	Sotsiaaleluruumide arv	-	8	8	8
	Sotsiaaleluruumide kasutajate arv	-	7	8	12
	Vajadus täiendavate sotsiaaleluruumide järele	-	-	-	3
	KOV eelarve toetus sotsiaaleluruumide ülalpidamiseks, sh	-	1 125 280	1 100 916	208 179
	investeeringuteks	-	995 293	554 899	-

Põltsamaa koostööpiirkonna lähteolukorra analüüs

	üalpidamiskuludeks	-	129 987	546 017	183 500
Põltsamaa vald	Sotsiaaleluruumide arv	8	8	16	19
	Sotsiaaleluruumide kasutajate arv	17	15	43	19
	Vajadus täiendavate sotsiaaleluruumide järele	2	2	0	0
	KOV eelarve toetus sotsiaaleluruumide üalpidamiseks, sh	82 092	85 333	393 687	198 076
	investeeringuteks	25 000		272 000	
	üalpidamiskuludeks	57 092	85 333	121 687	198 076
Põltsamaa linn	Sotsiaaleluruumide arv	16	16	12	14
	Sotsiaaleluruumide kasutajate arv	30	33	29	26
	Vajadus täiendavate sotsiaaleluruumide järele	2	2	2	2
	KOV eelarve toetus sotsiaaleluruumide üalpidamiseks, sh	-	184 837	34 415	21 848
	investeeringuteks	-	130 000	-	-
	üalpidamiskuludeks	-	54 837	34 415	21 848

Sotsiaaleluruumid on olemas viiel omavalitsusel seitsmest, Pajusi vallal on siiani piisanud valla poolt üüritavatest korteritest. 2009. aastal on sotsiaaleluruumide parendamisse investeerinud Imavere vald ja Kõo vald. Kõige rohkem on sotsiaaleluruumide Põltsamaa vallal - 19 (kaks neljatoalist korterit, üks maja (kaks tuba) ning nn varjupaik, kus on ka sisuliselt tegemist sotsiaaleluruumidega), Kõo vallal ja Põltsamaa linnal on kummalgi 14 korterit. Vajadus täiendavate sotsiaaleluruumide järele on Imavere vallal (13), Puurmani vallal (3) ja Põltsamaa linnal (2).

6.9 Laste hoolekanne

Omavalitsus	Eestkostel olevate laste arv	Perehooldusel olevate laste arv	Lastekodus elavate laste arv	Millises lastekodus	Puuetega laste arv
Imavere vald	1	1	3	2 Koeru Lastekodus, 1 Viljandi Lasteabi- ja sotsiaalkeskuses	10
Kolga-Jaani vald	3	-	3	Keila SOS Lastekülas	10
Kõo vald	2	-	1	Viljandis	8

Pajusi vald	5	1	8	1 Elva VLK-s, 6 Siimusti Metsatärekeses, 1 Järvamaa Lasteabikeskuses	7
Puurmani vald	1	1	10	5 Kiikla Lastekodus, 5 Keila SOS Lastekülas	6
Põltsamaa vald	5	1	5	Elva Lastekodu, Siimusti Metstareke, Keila SOS	34
Põltsamaa linn	2	1	7	4 Keila SOS Lastekülas, 3 Siimusti Lastekodus Metsatäreke	29
KOKKU	19	5	37	x	104

Seitsmes omavalitsuses on kokku 19 eestkostel olevat last, 5 perehooldusel olevat last, 37 lastekodus elavat last (omavalitsuse elanike nimekirjas olevad lapsed, kes elavad erinevates lastekodudes üle Eesti, kõige rohkem Keila SOS Lastekülas ja Siimusti Lastekodus) ning 104 puudega last. Alati pole kasulik lapsi kodu lähedale lastekodusse panna (vanemad liiga lähedal).

6.10 Hoolekandeteenuse pakkujad

IMAVERE VALD

Imavere Päevakeskus – igapäevaelu toetamine, toetatud elamine, koduteenused, sotsiaaltransport, pesupesemine, dušš, tööharjutuse teenus, muud tegevused. Päevakeskus on Imavere VV hallatav asutus.

KOLGA-JAANI VALD

Kolga-Jaani Hooldekodu Kolga-Jaani alevikus – 13 kohta. Hooldekodu hallata on ka nn sotsiaalkorter (sisuliselt toetatud elamine) – 6 kohta.

KÕO VALD

Pilistvere Hooldekodu Kirivere külas on Kõo VV hallatav asutus. Hooldekodus on 24 kohta.

PAJUSI VALD

MTÜ Pajusi Valla Abikeskus Vägari külas osutab varjupaigateenust ümberkaudsetele valdadele. Muid hoolekandeteenuseid ostab vald sisse – hooldekoduteenust Jõgeva linna sotsiaalkeskuselt Elukaar, Jõgeva haigla hooldusosakonnalt ja Lustivere Hooldekodult, psüühilise erivajadusega inimestele

Võisiku Hooldekodult, asenduskoduteenust Jõgeva vallas Siimustis asuvalt lastekodult Metsatareke, Elva Väikelastekodult ja Paide linnas asuvalt Järvamaa Lasteabikeskusest.

PUURMANI VALD

Puuduvad.

PÕLTSAMAA VALD

MTÜ Lustivere Hooldekodus on 60 kohta, hooldekodu kuulub Põltsamaa ja Puurmani vallale. Hooldekodu pakub eakate ja erivajadusega inimeste ööpäevaringset hooldust (sh põetamine, ravi tagamine jms), abivahendite laenutust, transporditeenust ja pesupesemise teenust. Transpordi- ja pesupesemise teenust pakub hooldekodu ka väljapoole.

Väljastpoolt valda ostetakse hoolekandeteenust Pilistvere Hooldekodult, OÜ Jõgeva Sotsiaalkeskuselt Elukaar, Veriora vallast Leevi Hooldekodult, MTÜ Kääpa Hooldekodult Saare vallas, SA-lt Põltsamaa Tervis (järelravi ja hoolduspõetus) ning Järvamaa Haiglast (hipoteraapia ja rehabilitatsioon).

PÕLTSAMAA LINN

Põltsamaa linnas asub SA Põltsamaa Tervis hooldusosakond, mis pakub eakate järelravi ja hooldust. Väljastpoolt linna ostetakse hooldusteenust MTÜ Lustivere Hooldekodult (eakate hooldus), SA Hoolekandeteenused Võisiku Hooldekodu (psühhokroonikud, päevane tegelus psüühikahäirega noortele), SA Koeru Hooldekeskus (eakate hooldus), Pilistvere Hooldekodu (eakate hooldus), MTÜ Pajusi Valla Abikeskus (alkohoolikute hooldus).

Ainsana puuduvad endal hoolekandetasutused Puurmani vallal, kuid koos Põltsamaa vallaga hallatakse koos Lustivere Hooldekodu. Kõik omaavalitsused ostavad teenust ka väljapoolt, k.a. need, kel oma hoolekandetasutus(ed) olemas, kuna kõiki vajalikke teenuseid siiski ei pakuta või pole nende maht piisav.

6.11 Eakate arv ja asukoht hooldusasutustes

		2006	2007	2008	2009
Imavere vald	Hooldusel olevaid eakaid KOVis	-	-	-	-
	Hooldekodu ülalpidamise eelarveline maksumus (a)	-	-	-	-
	Eakaid hooldusel väljaspool KOVi	3	3	3	3
	Toetus KOVi eelarvest mujal hooldusasutustes olevatele inimestele	134 059	165 614	192 300	233 800
	KOV toetus hooldushaiglas olevatele inimestele (in kohta)	-	-	-	-

Kolga-Jaani vald	Hooldusel olevaid eakaid KOVis	13	21	23	26
	Hooldekodu ülalpidamise eelarveline maksumus (a)	790 229	1 258 043	1 429 427	1 929 742
	Eakaid hooldusel väljaspool KOVi	-	1	1	1
	Toetus KOVi eelarvest mujal hooldusasutustes olevatele inimestele	-	-	-	-
	KOV toetus hooldushaiglas olevatele inimestele (in kohta)	-	-	-	-
Kõo vald	Hooldusel olevaid eakaid KOVis	24	24	24	26
	Hooldekodu ülalpidamise eelarveline maksumus (a)	3 043 539	2 811 851	2 063 414	2 012 538
	Eakaid hooldusel väljaspool KOVi	-	-	1	1
	Toetus KOVi eelarvest mujal hooldusasutustes olevatele inimestele	-	-	11 266	61 228
	KOV toetus hooldushaiglas olevatele inimestele (in kohta)	-	-	-	-
Pajusi vald	Hooldusel olevaid eakaid KOVis	-	-	-	-
	Hooldekodu ülalpidamise eelarveline maksumus (a)	-	-	-	-
	Eakaid hooldusel väljaspool KOVi	6	6	5	4
	Toetus KOVi eelarvest mujal hooldusasutustes olevatele inimestele	186 685	225 746	306 214	337 255
	KOV toetus hooldushaiglas olevatele inimestele (in kohta) – Jõgeva Haiglas	22 901	22 691	27 138	22 032
Puurmani vald	Hooldusel olevaid eakaid KOVis	-	-	-	-
	Hooldekodu ülalpidamise eelarveline maksumus (a)	-	-	-	-
	Eakaid hooldusel väljaspool KOVi	10	10	10	10
	Toetus KOVi eelarvest mujal hooldusasutustes olevatele inimestele	243 245	301 775	10 325	437 428
	KOV toetus hooldushaiglas	-	-	-	-

	olevatele inimestele (in kohta)				
Põltsamaa vald	Hooldusel olevaid eakaid KOVis + puudega isikud	13	16	21	25
	Hooldekodu ülalpidamise eelarveline maksumus (a)	452 369	508 180	775 916	769 461
	Eakaid hooldusel väljaspool KOVi	-	-	-	7
	Toetus KOVi eelarvest mujal hooldusasutustes olevatele inimestele	-	-	-	-
	KOV toetus hooldushaiglas olevatele inimestele (in kohta)	-	-	-	23 298
Põltsamaa linn	Hooldusel olevaid eakaid KOVis		-	-	-
	Hooldekodu ülalpidamise eelarveline maksumus (a)	-	-	-	-
	Eakaid hooldusel väljaspool KOVi	18	25	29	29
	Toetus KOVi eelarvest mujal hooldusasutustes olevatele inimestele	243 903	410 359	593 494	766 293
	KOV toetus hooldushaiglas olevatele inimestele (in kohta)	-	-	-	-

Imavere vallas endal hooldekodu pole ning kolm vallaelanikku on hooldusel väljaspool valda, nende toetuseks valla eelarvest makstav summa on aasta-aastalt kasvanud. Kolga-Jaani vallas on oma hooldekodu ning seetõttu väljaspool valda hooldusel ainult üks valla inimene. Hooldekodu ülalpidamiskulud on samuti iga aastaga kasvanud, ulatudes 2009. aastal juba ligi 2 miljoni kroonini. Hooldekodude maksumus liiga kõrge, tänu sellele olemas vabu kohti. Eakad ise ei jõua maksta, sageli ei jõua ka lapsed. Jäeb omavalitsuse kohustuseks.

6.12 Eakate ühendused, eneseabiühendused

Omavalitsustes tegutsevad järgmised ühendused:

Pajusi vallas käib igal kuul koos eakate vestlusring ja külaseltside kaudu toimuvad erinevad sotsiaalsed tegevused. Eraldi ühendust moodustatud ei ole.

Puurmani vallas tegutsevad MTÜ Saduküla Eakate Selts ja MTÜ Puurmani Pensionäride Selts.

Põltsamaa vallas tegutsevad Adavere Pensionäride Ühendus „Kastehein“, Adavere Mõisaselts (eakate ja puuetega inimeste päevakeskus, jututuba, käsitööring), Võisiku-Kundrusaare Külaselts „EWA“ (ühisüritused, ümarlaud sotsiaaltöötajatega jm), Esku Külaselts (ühisüritused), Kamari

Haridusselts (pesupesemine, saun, ühisüritused, käsitööringid jm), Lustivere Külaselts (ringid, ühisüritused, eakate ekskursioonid jm).

Põltsamaa linnas tegutseb Põltsamaa Kultuurikeskuse eakate ühendus „Kuldne iga“.

Eraldi eakate ühendused on loodud Puurmani ja Põltsamaa vallas ning Põltsamaa linnas, ülejäänud omavalitsustes toimub eakate organiseeritud tegevus läbi külaseltside või muude vabatahtlike ühenduste.

6.13 Puuetega isikud

		2007	2008	2009
Imavere vald	Puuetega isikud	53	51	51
	Määratud hooldajad	8	11	10
	KOV toetus puuetega inimeste hoolduseks	33 172	36 960	27 640
Kolga- Jaani vald	Puuetega isikud	153	161	167
	Määratud hooldajad	23	24	21
	KOV toetus puuetega inimeste hoolduseks	67 394	70 297	65 804
Kõo vald	Puuetega isikud	84	88	92
	Määratud hooldajad	13	7	7
	KOV toetus puuetega inimeste hoolduseks	48 950	43 420	68 483
Pajusi vald	Puuetega isikud	218	220	218
	Määratud hooldajad	39	33	36
	KOV toetus puuetega inimeste hoolduseks	171 907	163 295	166 059
Puurmani vald	Puuetega isikud	244	239	261
	Määratud hooldajad	60	62	57
	KOV toetus puuetega inimeste hoolduseks	223 406	230 395	219 025
Põltsamaa vald	Puuetega isikud	937	971	976
	Määratud hooldajad	109	110	99
	KOV toetus puuetega inimeste hoolduseks	429 324	397 520	356 320
Põltsamaa linn	Puuetega isikud	836	835	812
	Määratud hooldajad	214	205	196
	KOV toetus puuetega inimeste hoolduseks	1 175 981	1 005 760	1 101 937
KOKKU KOV TOETUS		1 978 227	1 784 352	2 005 268

Kõige suuremad summad omavalitsuse eelarvest puuetega inimeste hoolduseks kulutab Põltsamaa linn, kuna ka puuetega inimestele määratud hooldajate arv on kõige suurem. Keskmise suurusklassi kulutusi teevad puuetega inimestele Pajusi, Puurmani ja Põltsamaa vald ning väiksemad on kulutused Imavere, Kolga-Jaani ja Kõo vallas. Kõige väiksemad on kulutused ja puuetega inimeste arv Imavere vallas. Põltsamaa linnas makstud samadest summadest ka puuetega inimeste toetusi.

6.14 Perearstid ja tervisekeskused

Imavere vald – perearst asukohaga Imavere majad 3-5 (ruumid kuuluvad VV-le).

Kolga-Jaani vald – perearst Tiiu-Mall Lutsar asukohaga Leies ja Kolga-Jaani alevikus, (Kolga-Jaani ruumid kuuluvad VV-le, Leies omad ruumid).

Kõo vald – FIE Marika Saritsa perearstipraksise Kõo filiaal (ruumid kuuluvad VV-le).

Pajusi vald – Perearst Külli Paal OÜ asukohaga Pisisaares ja Vägari Velskripunktis (Pisisaare ruumid kuuluvad Külli Paalile, Vägari on VV pind).

Puurmani vald – Puurmani Perearstikabinet dr Maie Einberg asukohaga Puurmani alevikus (ruumid kuuluvad VV-le).

Põltsamaa vald – PA Alusalu OÜ asukohaga Adaveres (ruumid kuuluvad VV-le).

Põltsamaa linn – SA Põltsamaa tervis asukohaga Lossi tn 9 ja Perearstikeskus asukohaga Lossi tn 9 (mõlemad tegutsevad üüripinnal).

Perearst on olemas kõigis omavalitsustes, seega on esmatasandi arstiabi kõigile kodu lähedal kättesaadav. Enamus perearste tegutseb omavalitsuse ruumides. Kolga-Jaanis ja Pajusis kuulub osa ruume perearstile ning vaid Põltsamaa linnas tegutsevad kaks perearsti üüripinnal.

6.15 Hambaravi võimalused

Kolga-Jaani vallas osutab hambaraviteenust Aita Arnek (Kolga-Jaani alevik).

Kõo vallas osutab üks kord nädalas hambaraviteenust OÜ Rebane ja Valu.

Pajusi vallas asub perearst Külli Paali juures Aivi Rebase hambaravi, kus osutatakse kord nädalas vallaelanikele hambaraviteenust (Pisisaares).

Puurmani vallas pakub hambaraviteenust ja proteesimist OÜ Piiri Hambaravi dr Pille Lemberpuu (Puurmani alevikus).

Põltsamaa linnas pakuvad hambaraviteenust hambaarst Tiina Kulp (Õuna 1-18) ja Kaselo Hambaravi OÜ (Tartu mnt 3-3), Rebane ja Valu OÜ (Tartu mnt 1a), Mägi ja Rosin OÜ (Silla 2).

Valdadest on kohapeal hambaravivõimalus olemas Kolga-Jaani, Kõo, Pajusi ja Puurmani vallas, Põltsamaa linnas asub neli hambaraviteenuse pakkujat, kusjuures Kaselo Hambaravi OÜ ning Rebane ja Valu OÜ pakub ka ortodontia- ja proteesimisteenust.

6.16 Kiirabi ja eriarstide kättesaadavus

Omavalitsus	Lähim kiirabi tugipunkt	Lähimad eriarstid
Imavere vald	Paide kiirabi	Järvamaa Haigla ja polikliinik, Põltsamaa Tervis OÜ ning Tartu, Tallinna ja Viljandi haiglad ning med. keskused
Kolga-Jaani vald	Viljandi (20-60 min)	Põltsamaa, Viljandi
Kõo vald	Viljandi, kättesaadavus halb	SA Viljandi Haigla, Viljandi Tervisekeskus, Tartu Ülikooli Kliinikum, Põltsamaa Tervisekeskus
Pajusi vald	Pool valda kuulub Põltsamaa brigaadi teeninduspiirkonda ja teine pool Jõgeva Haigla brigaadi piirkonda	Põltsamaa Tervis SA, Jõgeva Haigla, AS Järvamaa Haigla paides
Puurmani vald	Jõgeva-Põltsamaa-Tartu (tuleb lähim)	Jõgeva Haigla, Põltsamaa Tervisekeskus
Põltsamaa vald	Põltsamaa Probleem – vananenud GPS-süsteemid ei leia tihtipeale õiget aadressi	Tartu, Põltsamaa, Jõgeva, Paide, Viljandi
Põltsamaa linn	Põltsamaa kiirabi	SA Põltsamaa Tervis

Piirkonda teenindavad neli erinevat kiirabi tugipunkti – Põltsamaa, Paide, Viljandi ja Jõgeva. Halb on kiirabi kättesaadavus Kõo vallas. Eriarsti juures käiakse kõigist seitsmest omavalitsusest Põltsamaa linnas (SA Põltsamaa Tervis), aga vajadusel ka Tartus, Jõgeval, Paides, Viljandis ja Tallinnas.

6.17 Apteegid

Piirkonna kaks apteeki asuvad Põltsamaa linnas – Põltsamaa Apteek Lossi tn 9 ja Põltsamaa Uus Apteek Kesk tn 3 ning Puurmani vallas OÜ Maire Apteek. Lähemad apteegid asuvad veel Viljandis, Võhmas, Paides ja Türi ja Jõgeval.

6.18 Sotsiaalvaldkonna koostöö teiste omavalitsustega

Imavere vald

Infovahetus toimib Põltsamaa, Koigi, Ambla, Türi ja Rapla vallaga ning Põltsamaa linnaga. Mingil määral toimib koostöö lastekaitse vallas Põltsamaa linn ja vallaga. Läbirääkimised töö organiseerimise küsimustes, andmete vahetamine, teenuste vahetamine, infovahetus jmt.

Kolga-Jaani vald

Peamine kokkupuutepunkt on infopäevad sotsiaaltöötajatele Viljandi maavalitsuses.

Pajusi vald

Toimib pidev ja hea infovahetus eriala spetsialistide vahel.

Puurmani vald

Kokkupuude teiste omavalitsuste spetsialistidega toimub ümarlinal Jõgeva Maavalitsuses ja omavalitsustes.

Põltsamaa vald

Koostöö ühiste juhtumite lahendamiseks, ühised sotsiaalvaldkonna ümarlauakohtumised piirkonna teenuste arendamiseks ja koostööprojektide koostamise küsimuses.

Põltsamaa linn

Infovahetus, mõningate toetuste pakkumise kooskõlastamine (kooli- ja lasteaialõunad, jõulupakid, vaksineerimine, koolilõpu tähistamine jne), lastekaitsealane koostöö, ühisprojektid: Põltsamaa valla sotsiaalosakonnaga, Pajusi valla sotsiaalnoõnikuga, Kõo valla sotsiaalnoõnikuga, Kõo valla sotsiaalnoõnikuga, Imavere valla sotsiaalnoõnikuga. Kavandatakse perede nõustamise projekti 4P-piirkonnas.

Peamine koostöövorm erinevate omavalitsuste vahel on sotsiaaltöötajate isiklikud kontaktid ja infovahetus, osalemine infopäevadel ning mõningate ühisürituste korraldamine.

6.19 Olemasolevad ühised sotsiaalteenused

Imavere vald – ühiseid teenuseid pole, pigem üksikute teenuste ostmine väljastpoolt omavalitsust. Väike projektialane koostöö MTÜ Süda-Eesti Sotsiaalkeskusega.

Puurmani vald –

- võlanõustamisteenus ja perelepitusteenus, mida osutab Jõgevamaa Tugikeskus
- teenused puuetega inimestele erinevate Jõgeva Puuetega Inimeste Koja ühingu ja seltside poolt
- teenused ja toetused töötutele ja tööotsijatele Jõgeva töötukassast, tööharjutusvõimalus Jõgeva Töötute töötoas.

Põltsamaa vald – Pajusi Abikeskusega (teenus alkoholiprobleemidega isikutele, avalik töö, tööpraktika, perelepitamine, võlanõustamine, hooldekoduteenus, erihoolekanne, päevakeskus)

Põltsamaa linn – ostetakse hooldekoduteenuseid Põltsamaa vallast (MTÜ Lustivere Hooldekodu, SA Hoolekandeteenused Võisiku Hooldekodu), Koeru vallast (Koeru Hoolduskeskus), Kõo vallast (Pilistvere Hooldekodu), Pajusi vallast (MTÜ Pajusi valla Abikeskus – alkohoolikute hooldus, on

toetatud rahaliselt). Ostetakse puuetega inimeste päevakeskusteenust SA-lt Hoolekandeteenused Võisiku Hooldekodu. Koostööd tehakse surnute matmisel.

Ühiseid teenuseid piirkonna omavalitsused ei osuta, pigem võib rääkida teatud teenuste ostmisest väljastpoolt omavalitsust, s.h. naaberomavalitsustest.

6.20 Vajadus täiendavate ühiste sotsiaalteenuste järele

Imavere vald – vajadus sotsiaaleluruumide järele (taotlus esitatud KOIT-kava raames), võlanõustamine, lepitusteenus.

Kolga-Jaani vald – aeg-ajalt on vajadus turvakoduteenus, samuti puuetega inimeste päevakeskuse järele.

Pajusi vald – tugiisiku teenus, taastusraviteenus, päevakeskus, lastepsühhiaatrienus.

Puurmani vald – Põltsamaa piirkonnas võiks olla ühine töötute rehabilitatsiooniteenus.

Põltsamaa vald – vajadus lastepsühhiaatri ja laste turvakodu järele. Vajalik ka hosiitteenus – haigetele, kelle haigusele ei ole enam tervendavat ravi ning kes vajavad palliatiivset sümptomeid leevendavat ravi, et tagada parim võimalik elukvaliteet.

Põltsamaa linn – päevakeskusteenus, invatransporditeenus, invasaunateenus, pesupesemisteenus

Kõigi omavalitsuste ühised vajadused

- Spetsiaalne sotsiaalvaldkonna IT-abi;
- Iga KOV vajaks eraldi õigusteenuse osutajat (kohtuskäimised, dokumentide väljatöötamine ja ettevalmistamine). Võiks olla näiteks MTÜ, kes hakkaks pakkuma ka eestkosteteenust;
- Ühine sotsiaaltöötajate toetussüsteem;
- Ühised koolitused volikogudele ja valitsustele, et ühtlustada arusaamist erinevatest tegevustest (sotsiaalvaldkonnas).
- Sotsiaalobjektide kaardistamine ligipääsetavuse osas (eakatele, puudega inimestele, lapsevankriga jm).

6.21 Sotsiaaltöö reguleerimata alad ja probleemid

Imavere vald – hooldusele paigutamine hooldekodusse on keeruline, raha vähesus.

Pajusi vald – ravikindlustusega hõlmamata isikutele abi osutamine, alkoholismiga seotud probleemid jne.

Puurmani vald – matuste korraldamine, hooldusravi eest maksmine, milleks puudub eelarves raha.

Põltsamaa vald - üheks probleemiks on eestkostega seotud inimõiguste realiseerimine, mis nõuab väga head väljaõpet, täpselt reguleeritud õiguskorda ja laialdaselt kättesaadavat informatsiooni, samuti ka juriidilist nõustamist antud küsimustes. Viimane tagab ka eestkostjate kui füüsiliste isikute eduka tegutsemise (nii enda kui ka eestkostetava huvide ja õiguste kaitsel).

Antud asjaoludest tulenev probleemidering kohalikul omavalitsusel:

- Eestkostja vastutus on täpselt määratlemata (näiteks psüühikahäirega inimene purustab poolemiljonilise auto või paneb põlema metsakinnistu – kes maksab, kas eestkostja/eestkostetasutus?)
- Eestkostetasutuse lai ja reguleerimata ülesannetekogum
- Kindlaks on määramata eestkostetasutuse tegevuse algus
- Eestkostjate nappus (üks põhjus võib olla eestkoste mõiste puudulik sisustamine, mis ei võimalda eestkostjate ja eestkostetavate suhteid täpselt mõista)
- Hooldekodudes elavad puudega isikud, kellel puuduvad eestkostjad (on ainult eestkostetasutused)
- Eestkoste korraldamiseks kuluvad ressursid (näiteks ressursside vajadus siis kui omavalitsusel on eestkostetavaid 5 või 500).

Probleemiks on pärimisseaduse muutus, kus KOV kui lõplik pärija võib pärida surnud isiku võlad (hoolekandele jms).

Põltsamaa linn – inimesed pole suutelised maksma hoolduse eest hooldusasutuses (eakad, puuetega isikud, puuetega lapsed, alkohoolikud jt), ka omavalitsustel napib raha. Töötuse kasvuga halvenevad laste võimalused haridusele ja huviharidusele. Nimetatud probleem on lisaks Põltsamaa linnale omane ka teistele omavalitsustele.

6.22 Sotsiaalhoolekannet ja tervishoidu reguleerivad õigusaktid KOV tasandil

Imavere vald

- Imavere valla arengukava 2009 – 2015
- Sotsiaalteenuste osutamise korraldamine Imavere vallas
- Eluasemeteenuste osutamise kord
- Koduteenuste osutamise kord
- Riigi rahastatava lapsehoiuteenuse rahaliste vahendite ülejäägi kasutamise kord
- Vältimatu abi osutamise kord
- Toimetulekutoetuse maksmisel arvesse võetavad eluasemekulud ja piirmäärad Imavere vallas
- Ühekordsete sotsiaaltoetuste maksmise kord
- Imavere päevakeskuse põhimäärus
- Päevakeskuse hoolekogu tööpõhimõtted
- Päevakeskuse teenuste osutamise töökord
- Päevakeskuse teenuste arendamise, kontrolli ja siseauditi süsteem
- Imavere päevakeskuse kasutamise kodukord
- Sotsiaalteenuste hinnad

- Hooldajatoetuse määramise taotlemise ja maksmise kord
- Lapse sünnitoetuse määramise ja maksmise kord
- Maamaksu määra ja maksusoodustuse kehtestamine

Kolga-Jaani vald

- Puuetega inimestele sotsiaaltoetuste, hoolduse ja hooldajatele hooldajatoetuste määramise kord Kolga-Jaani vallas
- Kolga-Jaani valla eelarvest sotsiaaltoetuste määramise ja maksmise kord
- Kolga-Jaani valla lapsehoiuteenuse rahastamise kord
- Toimetulekutoetuse määramiseks eluruumi alaliste kulude piirmäärad
- Kolga-Jaani Hooldekodu Põhimäärus

Kõo vald

- Sotsiaaltoetuste määramise ja maksmise kord Kõo vallas
- Toimetulekutoetuse määramiseks eluasemekulude piirmäärade kehtestamine Kõo vallas
- Hooldajatoetuse taotlemise, määramise ja maksmise kord Kõo vallas
- Puudega lapse hooldajatoetuse taotlemise, määramise ja maksmise kord Kõo vallas
- Üld- ja erihooldekodusse paigutamise tingimused ja kord Kõo vallas
- Koduteenuste loetelu, nende osutamise tingimused ja kord Kõo vallas
- Sotsiaaltoetuste määrade kinnitamine 2009. a
- Riigieelarvest rahastatava raske- või sügava puudega laste lapsehoiuteenuse rakendamise kord Kõo vallas
- Lastega peredele tugiisiku teenuse osutamise kord Kõo vallas

Pajusi vald

- Koduteenuste osutamise tingimused ja kord
- Sotsiaaltoetuste maksmise tingimused ja kord
- Toimetulekutoetuse määramiseks eluruumi alaliste kulude arvestamise piirmäärad
- Riigi rahastatava lapsehoiuteenuse rahaliste vahendite ülejäägi kasutamise tingimused ja kord
- Sotsiaaltoetuste piirmäärade kehtestamine

Puurmani vald

- Koduteenuste osutamise tingimused ja kord Puurmani vallas
- Toetuste maksmise kord
- Toimetulekutoetuse taotlemise kord Puurmani vallas
- Kutseõppeasutustes ja ülikoolides õppivate noorte toetamise kord
- Riigi rahastatava lapsehoiuteenuse rahaliste vahendite ülejäägi kasutamise kord
- Eluruumi alaliste kulude piirmäärade kehtestamine toimetulekutoetuse määramisel
- Hooldajatoetuse määramise ja maksmise kord uues redaktsioonis
- Toetuste maksmise kord ravimite ja invatarvete ostmiseks
- Hooldekodusse paigutamise tingimused ja kord Puurmani vallas
- Hooldajatoetuse maksmise kord puudega lapse hooldajale

- Sotsiaaleluruumide taotlemise, üürile andmise ja kasutamise kord

Põltsamaa vald

- Riigi rahastatava lapsehoiuteenuse rahaliste vahendite ülejäägi kasutamise tingimuste ja korra kehtestamine
- Põltsamaa valla õpilastranspordi korraldamise ja sõidusoodustuste andmise kord
- Puudega lapse hooldajatoetuste määramise ja maksmise tingimuste ja korra kehtestamine
- Toimetulekutoetuse arvestamisel arvesse võetavate alalise eluruumi alaliste kulude piirmäärade kehtestamine
- Sotsiaaltoetuste maksmise ja soodustustega sotsiaalteenuste osutamise korra kehtestamine
- Puuetega inimestele hoolduse ja hooldajatele hooldajatoetuste määramise tingimuste ja korra kehtestamine
- Koduteenuste osutamise ja korra kehtestamine
- Põltsamaa valla sotsiaaleluruumi üürile andmise ja kasutamise korra kehtestamine
- Riikliku toimetulekutoetuse vahendite kasutamise ning täiendavate toetuste maksmise tingimuste ja korra kehtestamine
- Riigi rahastatava lapsehoiuteenuse vahendite ülejäägi kasutamise tingimuste ja korra kehtestamine
- Maamaksumäära ja ajutise maksuvabastuse andmise korra kehtestamine Põltsamaa vallas

Põltsamaa linn

- 14.12.1998 nr 51 "Koduteenuste osutamise tingimuste ja korra kinnitamine";
- 14.03.2005 nr83 "Eluruumi alaliste kulude piirmäärade kehtestamine toimetulekutoetuste määramisel";
- 18.04.2005 nr 88 "Puuetega inimestele hoolduse ja hooldajatele hooldajatoetuste määramise tingimuste ja korra kehtestamine" ;
- 21.02.2006 nr 12 "Põltsamaa linna eelarvest koolilõuna toetuse maksmise kord";
- 28.03.2006 nr 14 "Eluruumi alaliste kulude piirmäärade muutmise toimetulekutoetuse määramisel";
- 28.03.2006 nr 15 "Põltsamaa linna eelarves kodutarbijaile põlevkiviõliste toodetud kaugküttesoojuse hinnatõusu kompenseerimiseks ettenähtud vahenditest toetuse maksmise kord";
- 22.04.2008 nr 72 "Põltsamaa linna sotsiaaleluruumide üürile andmise ja kasutamise kord";
- 17.02.2009 nr 84 "Hooldajatoetuse maksmise kord puudega lapse hooldajale";
- 17.02.2009 nr 85 "Puudega lapse hooldajale hooldajatoetuse määra kehtestamine";
- 24.03.2009 nr 87 "Põltsamaa linna kulul hoolekandetasutusse paigutamine";
- 15.10.2009 nr 97 "Riigi rahastatava lapsehoiuteenuse rahaliste vahendite ülejäägi kasutamise kord";
- 15.10.2009 nr 96 "Põltsamaa linna eelarvest täiendavate sotsiaaltoetuste maksmise tingimused ja kord".
- Põltsamaa Linnavalitsus: 30.12.2009 nr 6 "Täiendavate sotsiaaltoetuste suurus".



Analüüsi koostamist toetasid Norra, Liechtenstein ja Island läbi Norra ja EMP finantsmehhanismide regionaalarengu toetuskeemi.